



2015

 **AGEL SK**

AGEL SK A. S.

VÝROČNÁ SPRÁVA ZA ROK 2015



OBSAH VÝROČNEJ SPRÁVY SPOLOČNOSTI AGEL SK A. S. ZA ROK 2015

| | | |
|-----|---|-------|
| 01. | Úvodné slovo predsedu predstavenstva | 4-5 |
| 02. | Významné udalosti uplynulého kalendárneho roka 2015 | 6-8 |
| 03. | Identifikačné údaje spoločnosti vrátane zloženia štatutárneho orgánu ku dňu 31.12.2015 | 9-10 |
| 04. | Poslanie spoločnosti a podnikateľský cieľ | 11 |
| 05. | Organizačná štruktúra spoločnosti k 31.12.2015 | 12 |
| 06. | Správa nezávislého audítora k individuálnej účtovnej závierke za rok 2015 a individuálna účtovná závierka za rok 2015 | 14-53 |
| 07. | Návrh na vysporiadanie hospodárskeho výsledku spoločnosti za rok 2015 | 54 |
| 08. | Správa o podnikateľskej činnosti spoločnosti a o stave jej majetku ku dňu 31.12.2015, aktivity v oblasti ochrany životného prostredia, aktivity v oblasti výskumu a vývoja, aktivity v oblasti pracovnoprávných vzťahov | 55 |
| 09. | Predpokladaný vývoj spoločnosti v roku 2016 | 56 |
| 10. | Správa o vzťahoch | 57-60 |

**Vážené dámy, vážení páni,
vážení obchodní partneri,**

dovoľte mi niekoľko úvodných slov k dokumentu, v ktorom predkladáme výročnú správu spoločnosti AGEL SK a. s. za rok 2015. Táto správa zobrazuje konkrétne údaje o výsledkoch hospodárenia za minulé obdobie, obsiahnuté údaje vypovedajú o chode spoločnosti, plnenie plánu rozvoja našich podnikateľských aktivít a tiež významné udalosti, ktoré ovplyvnili nielen chod firmy a jej dcérskych spoločností, ale vo svojom dôsledku i celú skupinu AGEL.

V roku 2015 sme pokračovali v rozbehnutom trende zvyšovania kvality a tiež rozsahu poskytovanej zdravotnej starostlivosti dcérskych spoločností, v jednotlivých zdravotníckych zariadeniach boli vybudované nové ambulantné prevádzky, boli zavedené nové liečebné a diagnostické metódy, došlo k ďalšiemu zlepšeniu „hotelového“ zázemia pre pacientov a personál.

Podarilo sa udržať trend rastu ekonomickej profitability skupiny AGEL SK, a to i napriek legislatívou vynúteným krokom s dopadom na rast nákladov hlavne v oblasti nákladov osobných. V oblasti výnosov bolo v roku 2015 dosiahnuté ďalšie navýšenie likvidity rastu poskytovanej starostlivosti u jednotlivých poskytovateľov zdravotnej starostlivosti skupiny. Prejavila sa tak správnosť nášho postupu pri rokovaní so zástupcami zdravotných poisťovní, ktorý je založený na vyjednávaní za skupinu ako celok, pri zohľadnení špecifickej problematiky zdravotníckych zariadení a regiónov, v ktorých je starostlivosť poskytovaná.

V polovici roku 2015 došlo k zmenám v personálnom obsadení predstavenstva AGEL SK a. s., súčasne sme tiež pokračovali v trende zapájania zástupcov jednotlivých vedúcich pracovníkov do riadenia skupiny a realizácie konkrétnych projektov. To umožnilo nielen zdieľanie skúseností, ale tiež dalo možnosť ďalšieho osobného rozvoja jednotlivých vedúcich pracovníkov.

Na konci roku 2015 boli zahájené prípravy na vstup nových subjektov do skupiny AGEL na Slovensku.

**MUDr. Milan Leckéši**predseda predstavenstva spoločnosti
AGEL SK a. s.

Vážené dámy, vážení páni,

na záver môjho úvodného slova mi dovoľte poďakovať členom vedenia spoločnosti AGEL SK a. s. za obetavosť a pracovné úsilie pri všetkých činnostiach potrebných pri tvorbe a realizácii vízií a cieľov našej spoločnosti. Ďakujem tiež všetkým zamestnancom skupiny AGEL na Slovensku za ich prácu a postoje k riešeniu nie vždy jednoduchých úloh. Členom dozornej rady chcem poďakovať za ich podporu a dôveru. Poďakovanie patrí aj všetkým partnerským spoločnostiam a inštitúciám, ktoré sa podieľali na rozvojovej činnosti spoločnosti v uplynulom roku.

AGEL SK a. s. v roku 2015 naďalej pokračoval vo svojom dlhodobom zámere – stabilizácii nemocníc vo všetkých oblastiach, s dôrazom na rozvoj zdravotníckych zariadení a rast kvality poskytovaných zdravotníckych služieb pre obyvateľov jednotlivých regiónov.

Najvýznamnejší rozvoj zdravotníckych zariadení na Slovensku:

Nemocnica Zvolen a. s. v roku 2015 zrekonštruovala Chirurgické oddelenie, ktoré momentálne poskytuje nadštandardný komfort a využíva moderné technológie, za pomoci ktorých sa skrátila doba hospitalizácie pacienta na minimum a je silnou konkurenciou v kraji. V oblasti laboratórnej diagnostiky nemocnica rozširuje svoju geografickú pôsobnosť, svoje služby už poskytuje nielen v Komárne, Levoči, Kropáčoch, v celom Banskobystrickom kraji, v Handlovej, ale plánuje rozšírenie aj na východ republiky.



Nemocnica Zvolen, Geriatrické oddelenie

Všeobecná nemocnica s poliklinikou Levoča, a. s. v poslednom období prešla výraznými renováciami priestorov (Urologického oddelenia, chirurgických operačných sál, chirurgických i interných ambulancií, psychiatrického pavilónu, verejnej i nemocničnej lekárne, Oddelenia OAİM, Onkologickej ambulancie, Hematologicko-biochemického laboratória, interných ambulancií). Vybudovala nadštandardné izby na Internom oddelení a Detskom oddelení, postavila nový neurologický pavilón, spustila do prevádzky urologické ambulancie v Poprade a Svite. Obnovila zastarané materiálo-technické vybavenie a zaviedla do činnosti pracovisko MR diagnostiky.



Všeobecná nemocnica s pol. Levoča, OAIM, septická izba

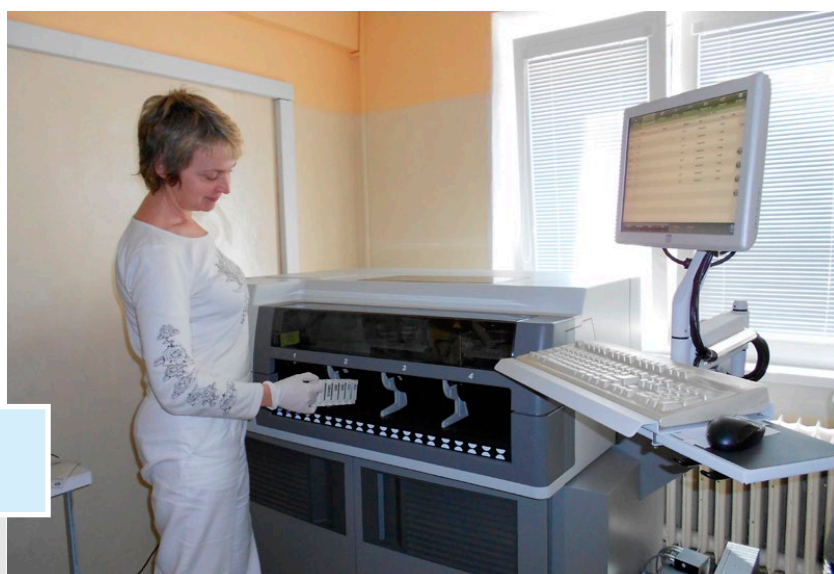

Nemocnica Krompachy, OKB

V roku 2015 bolo na pracovisku **PET/CT v Banskej Bystrici** ošetrených 1 315 pacientov s maximálnou profesionálnou a starostlivosťou.

Spoločnosť **MEDI RELAX M+M s. r. o.** sa v roku 2015 zamerala hlavne na získavanie nových klientov a rozširovanie služieb v oblasti pracovnej zdravotnej služby a bezpečnosti a ochrany zdravia pri práci. Momentálne poskytuje svoje služby pre 19 000 zamestnancov výrobnjej aj nevýrobnjej sféry.

Nemocnica Krompachy spol. s r. o. – rekonštrukciou a modernizáciou prešlo Interné oddelenie, Detské oddelenie, nadštandardná izba, pôrodná sála a zmodernizovaná bola aj Detská ambulancia. Vďaka spolupráci Mesta Krompachy a spoločnosti Nemocnica Krompachy, bol vypracovaný projekt pod názvom „Modernizácia ambulantnej infraštruktúry v rámci LSKxP“, s ktorým sa Mesto Krompachy úspešne uchádzalo v rámci lokálnej stratégie komplexného prístupu (LSKxP) o nenávratný finančný príspevok. Súčasťou projektu, je rekonštrukcia pavilónu E nemocnice na ambulantné centrum, kde budú v 1. etape koncom tohto roka na 1. nadpodlažnom poschodí umiestnené odborné ambulancie – pľúcna, diabetologická, kardiologická a gastroenterologická.

Obchodné meno: AGEL SK a. s.

Deň zápisu: 28.07.2006, Obchodný register Okresného súdu Bratislava I, oddiel Sa, vložka číslo 3933/B

IČO: 36 658 448

Sídlo: Prepoštská 6, Bratislava 811 01

Právna forma: Akciová spoločnosť

Predmet podnikania spoločnosti bol ku dňu 31.12.2015:

- kúpa tovaru na účely jeho predaja konečnému spotrebiteľovi (maloobchod) v rozsahu voľnej živnosti,
- kúpa tovaru za účelom jeho predaja iným prevádzkovateľom živnosti (veľkoobchod) v rozsahu voľnej živnosti,
- sprostredkovateľská činnosť v rozsahu voľnej živnosti,
- reklamná a propagačná činnosť, leasingová činnosť,
- činnosť účtovných, ekonomických a organizačných poradcov,
- podnikateľské poradenstvo v rozsahu voľnej živnosti,
- vedenie účtovníctva.

Základné imanie: 3 800 000,00 EUR

Rozsah splatenia: 3 800 000,00 EUR

Akcie: Počet akcií: 19 kmeňové, listinné
Menovitá hodnota jednej akcie: 200 000,00 EUR

Jediný akcionár: AGEL a. s.
so sídlom: Jungmannova 28/17, Praha 1 – Nové Město, PSČ: 110 00, Česká republika
IČ: 005 34 111
zapísaná v obchodnom registri vedenom Městským soudem v Praze, oddiel B, vložka 20225

Konanie menom spoločnosti:

V mene spoločnosti konajú vždy dvaja členovia predstavenstva spoločne a to tak, že k vytlačenému alebo napísanému názvu spoločnosti, menu a funkcii pripoja svoj podpis.

Zloženie štatutárneho orgánu:

Predstavenstvo:



MUDr. Milan Leckéši
predseda predstavenstva



Mgr. Dávid Szabó
člen predstavenstva

Dozorná rada:



Ing. Tomáš Chrenek, Ph.D.
predseda dozornej rady



Hana Tůmová
podpredseda dozornej rady



**PhDr. Dušana Chreneková,
MBA**
člen dozornej rady

Poslaním spoločnosti AGEL SK a. s. je poskytovanie metodologickej a riadiacej činnosti pre dcérske subjekty na Slovensku, akvizičná činnosť v podobe dosiahnutia a realizácie dlhodobého prenájmu, resp. kúpy zdravotníckych zariadení na území Slovenskej republiky a s tým súvisiace poskytovanie komplexnej zdravotnej starostlivosti.

Hlavným cieľom spoločnosti AGEL SK a. s. u dcérskych spoločností je dosiahnutie vyrovnaného hospodárenia na báze reštrukturalizácie, optimalizácie a zefektívnenia procesov. To všetko pri zachovaní základnej premisy spoločnosti – poskytovať kvalitnú zdravotnú starostlivosť v regiónoch, v ktorých pôsobia naše zdravotnícke zariadenia. Chceme mať spokojného pacienta, ktorému v našich nemocniciach zabezpečíme kvalitnú starostlivosť. Aj z tohto dôvodu bude pokračovať zavádzanie princípov riadenia, ktoré sa osvedčili pri prevádzkovaní nemocníc v Českej republike, s ohľadom na špecifickú legislatívu v Slovenskej republike. Na trhu poskytovateľov chceme pôsobiť dlhodobo s čo možno najlepšími odbornými a ekonomickými výsledkami. Chceme ďalej rozvíjať spoluprácu s našimi obchodnými partnermi, zdokonaľovať dlhodobé partnerské vzťahy a popritom posúvať našu organizáciu k stanovenému cieľu.



Sídlo spoločnosti AGEL SK a. s. v Bratislave

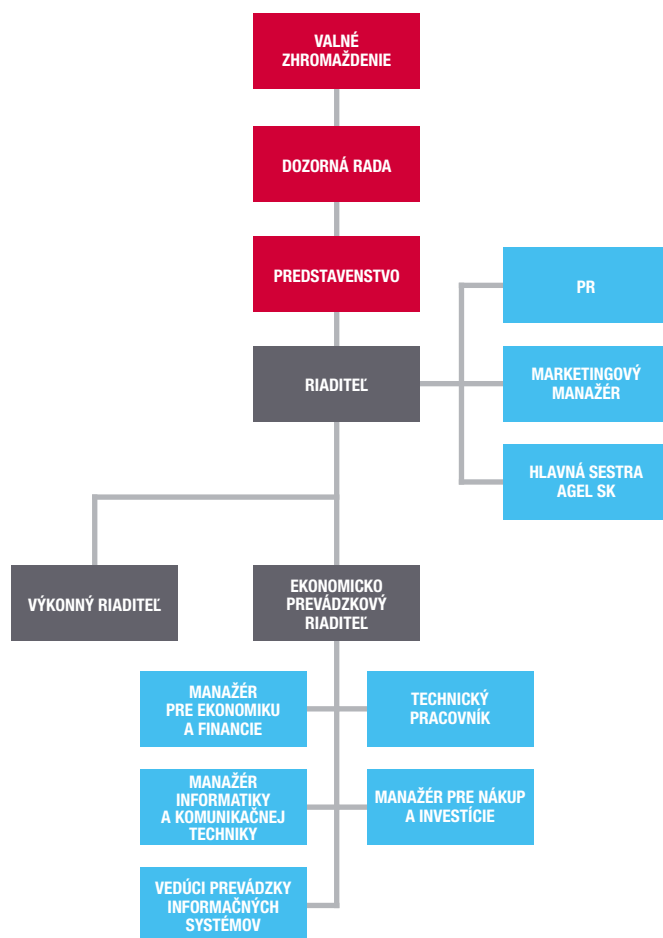



SPRÁVA NEZÁVISLÉHO AUDÍTORA K INDIVIDUÁLNEJ ÚČTOVNEJ ZÁVIERKE

Správa nezávislého audítora a účtovnej závierke za rok 2015

Súvaha k 31.12.2015

Výkaz ziskov a strát za rok končiaci sa k 31.12.2015

Poznámky k účtovnej závierke k 31.12.2015

Prehľad peňažných tokov k 31.12.2015

Deloitte.Deloitte Audit s.r.o.
Digital Park II
Einsteinova 23
851 01 Bratislava
Slovenská republikaTel.: +421 2 582 49 111
Fax: +421 2 582 49 222
deloitteSK@deloitteCE.com
www.deloitte.skZapísaná v Obchodnom registri
Okresného súdu Bratislava I
Oddiel Sro, vložka č. 4444/B
IČO: 31 343 414
IČ pre DPH: SK2020325516**AGEL SK a.s.****SPRÁVA NEZÁVISLÉHO AUDÍTORA**

Akciónárom a predstavenstvu spoločnosti AGEL SK a.s.:

Uskutočnili sme audit priloženej účtovnej závierky spoločnosti AGEL SK a.s. (ďalej len „spoločnosť“), ktorá zahŕňa súvahu k 31. decembru 2015, výkaz ziskov a strát za rok, ktorý sa skončil k uvedenému dátumu, a poznámky, ktoré obsahujú prehľad významných účtovných postupov a iné doplňujúce informácie.

Zodpovednosť štatutárneho orgánu spoločnosti za účtovnú závierku

Štatutárny orgán spoločnosti zodpovedá za zostavenie a verné zobrazenie tejto účtovnej závierky v súlade so slovenským zákonom o účtovníctve č. 431/2002 Z. z. v znení neskorších predpisov (ďalej len „zákon o účtovníctve“) a za interné kontroly, ktoré štatutárny orgán spoločnosti považuje za potrebné pre zostavenie účtovnej závierky, aby neobsahovala významné nesprávnosti z dôvodu podvodu alebo chyby.

Zodpovednosť audítora

Našou zodpovednosťou je vyjadriť názor na túto účtovnú závierku na základe nášho auditu. Audit sme uskutočnili v súlade s Medzinárodnými audítorskými štandardmi. Na základe týchto štandardov sme povinní spĺňať etické normy a naplánovať a vykonať audit tak, aby sme získali primerané uistenie, že účtovná závierka neobsahuje významné nesprávnosti.

Audit zahŕňa vykonanie audítorských postupov s cieľom získať audítorské dôkazy o sumách a skutočnostiach zverejnených v účtovnej závierke. Výber audítorských postupov závisí od úsudku audítora vrátane zhodnotenia rizík, že účtovná závierka obsahuje významné nesprávnosti z dôvodu podvodu alebo chyby. Pri hodnotení týchto rizík audítora posudzuje vnútorné kontroly spoločnosti týkajúce sa zostavenia a verného zobrazenia účtovnej závierky. Cieľom posúdenia vnútorných kontrol spoločnosti je navrhnuť vhodné audítorské postupy za daných okolností, nie vyjadriť názor na účinnosť týchto vnútorných kontrol. Audit ďalej obsahuje zhodnotenie vhodnosti použitých účtovných postupov a primeranosti účtovných odhadov štatutárneho orgánu spoločnosti, ako aj zhodnotenie prezentácie účtovnej závierky ako celku.

Sme presvedčení, že získané audítorské dôkazy poskytujú dostatočný a primeraný základ na vyjadrenie nášho názoru.

Názor

Podľa nášho názoru, účtovná závierka zobrazuje verne vo všetkých významných súvislostiach finančnú situáciu spoločnosti AGEL SK a.s. k 31. decembru 2015 a výsledky jej hospodárenia za rok, ktorý sa skončil k uvedenému dátumu, v súlade so zákonom o účtovníctve.

Zdôraznenie skutočností

Upozorňujeme na poznámky II. 2 a II. 10 b) k účtovnej závierke, v ktorých sa uvádza, že účtovná závierka spoločnosti obsahuje významné odhady vedenia súvisiace s ocenením podielov v dcérskych účtovných jednotkách a posúdením návratnosti pohľadávok z financovania poskytnutého týmto účtovným jednotkám. Ocenenie podielov v dcérskych účtovných jednotkách a posúdenie zníženia ekonomických úžitkov z týchto investícií a návratnosti pohľadávok z financovania dcérskych účtovných jednotiek k dátumu zostavenia účtovnej závierky je založené na aktuálnych finančných plánoch spoločností pre budúce obdobie. Skutočné výsledky dcérskych spoločností v budúcich obdobiach sa od týchto finančných plánov môžu líšiť a tento rozdiel môže byť významný. Upozorňujeme na poznámku II. 2 k účtovnej závierke, v ktorej sa uvádza, že spoločnosť je závislá od nepretržitej finančnej podpory zo strany svojej materskej spoločnosti.

Náš názor nie je vzhľadom na tieto skutočnosti modifikovaný.

Bratislava 30. marca 2016

Deloitte Audit s.r.o.
Licencia SKAu č. 014Ing. Stanislav Kubala, FCCA
zodpovedný audítora
Licencia UDVA č. 1062

Deloitte označuje jednu, resp. viacero spoločností Deloitte Touche Tohmatsu Limited, britskej súkromnej spoločnosti s ručením obmedzeným zárukou (*UK private company limited by guarantee*), a jej členských firiem. Každá z týchto firiem predstavuje samostatný a nezávislý právny subjekt. Podrobný opis právnej štruktúry spoločnosti Deloitte Touche Tohmatsu Limited a jej členských firiem sa uvádza na adrese www.deloitte.com/sk/o-nas.

UZPODV14_1

Úč POD

ÚČTOVNÁ ZÁVIERKA

podnikateľov v podvojnóm účtovníctve



zostavená k 3 1 . 1 2 . 2 0 1 5

Číselné údaje sa zarovnávajú vpravo, ostatné údaje sa píšú zľava. Nevyplnené riadky sa ponechávajú prázdne.

Údaje sa vypĺňajú paličkovým písmom (podľa tohto vzoru), písacím strojom alebo tlačiarňou, a to čiernou alebo tmavomodrou farbou.

Á Ä B Č D É F G H Í J K L M N O P Q R Š T Ú V X Ý Ž 0 1 2 3 4 5 6 7 8 9

| | | | | |
|---|--|---|--|--------------------|
| Daňové identifikačné číslo 2 0 2 2 2 2 1 1 0 2 | Účtovná závierka <input checked="" type="checkbox"/> riadna <input type="checkbox"/> malá | Účtovná jednotka <input type="checkbox"/> mimoriadna <input checked="" type="checkbox"/> veľká | Mesiac od 0 1 | Rok 2 0 1 5 |
| IČO 3 6 6 5 8 4 4 8 | <input type="checkbox"/> priebežná | (vyznačí sa X) | Za obdobie do 1 2 | 2 0 1 5 |
| SK NACE 7 4 . 9 0 . 0 | | | Bezprostredne predchádzajúce obdobie | od 0 1 do 1 2 |
| | | | | 2 0 1 4 2 0 1 4 |

Priložené súčasti účtovnej závierky

Súvaha (Úč POD 1-01) (v celých eurách) Výkaz ziskov a strát (Úč POD 2-01) (v celých eurách) Poznámky (Úč POD 3-01) (v celých eurách)

Obchodné meno (názov) účtovnej jednotky

A G E L S K a . s .

Sídlo účtovnej jednotky

Ulica P r e p o š t s k á Číslo 6

PSČ 8 1 1 0 1 Obec B r a t i s l a v a

Označenie obchodného registra a číslo zápisu obchodnej spoločnosti

O k r . s ú d B r a t i s l a v a I , o d d . : S a , v I .
č . 3 9 3 3 / B

Telefónne číslo 0 4 5 / / 5 2 0 1 1 0 7 Faxové číslo /

E-mailová adresa a l e n a . p o p a l e n a @ n e m z v o l e n . s k

Zostavená dňa:

2 1 . 0 3 . 2 0 1 6

Schválená dňa:

0 7 . 0 6 . 2 0 1 6

Podpisový záznam štatutárneho orgánu účtovnej jednotky alebo člena štatutárneho orgánu účtovnej jednotky alebo podpisový záznam fyzickej osoby, ktorá je účtovnou jednotkou:

Záznamy daňového úradu

| | |
|----------------------------|---|
| | |
| Miesto pre evidenčné číslo | Odtlačok prezentačnej pečiatky daňového úradu |

UZPODV14_3

Súvaha Úč
POD 1 - 01

DIČ 2 0 2 2 2 2 1 1 0 2

IČO 3 6 6 5 8 4 4 8



| Ozna- čenie a | STRANA AKTÍV b | Číslo riadku c | Bežné účtovné obdobie | | Bezprostredne predchádzajúce účtovné obdobie | |
|---------------------|--|----------------------|-----------------------|-----------------|---|--|
| | | | 1 | Netto 2 | Netto 3 | |
| | | | Brutto - časť 1 | | Korekcia - časť 2 | |
| 4. | Pestovateľské celky trvalých porastov (025) - /085, 092A/ | 15 | | | | |
| 5. | Základné stádo a ťažné zvieratá (026) - /086, 092A/ | 16 | | | | |
| 6. | Ostatný dlhodobý hmotný majetok (029, 02X, 032) - /089, 08X, 092A/ | 17 | | | | |
| 7. | Obstarávaný dlhodobý hmotný majetok (042) - 094 | 18 | | | | |
| 8. | Poskytnuté preddavky na dlhodobý hmotný majetok (052) - /095A/ | 19 | | | | |
| 9. | Opravná položka k nadobudnutému majetku (+/- 097) +/- 098 | 20 | | | | |
| A.III. | Dlhodobý finančný majetok súčet (r. 22 až r. 32) | 21 | 3 9 3 9 7 4 2 3 | 3 9 3 9 7 4 2 3 | 8 8 2 2 6 4 | |
| A.III.1. | Podielové cenné papiere a podiely v prepojených účtovných jednotkách (061A, 062A, 063A) - | 22 | 1 1 4 7 8 2 3 | 1 1 4 7 8 2 3 | 8 8 2 2 6 4 | |
| 2. | Podielové cenné papiere a podiely s podielovou účasťou okrem v prepojených účtovných jednotkách (062) - /096A/ | 23 | | | | |
| 3. | Ostatné realizovateľné cenné papiere a podiely (063A) - 096A | 24 | | | | |
| 4. | Pôžičky prepojeným účtovným jednotkám (066A) - 096A | 25 | | | | |
| 5. | Pôžičky v rámci podielovej účasti okrem prepojeným účtovným jednotkám (066A) - 096A | 26 | | | | |
| 6. | Ostatné pôžičky (067A) - /096A/ | 27 | | | | |
| 7. | Dlhové cenné papiere a ostatný dlhodobý finančný majetok (065A, 069A, 06XA) - 096A | 28 | | | | |

UZPODV14_4

Súvaha Úč
POD 1 - 01

DIČ 2 0 2 2 2 2 1 1 0 2

IČO 3 6 6 5 8 4 4 8



| Ozna- čenie a | STRANA AKTÍV b | Číslo riadku c | Bežné účtovné obdobie | | Bezprostredne predchádzajúce |
|---------------------|--|----------------------|--------------------------------------|----------------------|------------------------------|
| | | | 1 | 2 | účtovné obdobie |
| | | | Brutto - časť 1 Korekcia - časť 2 | Netto 2 | Netto 3 |
| 8. | Pôžičky a ostatný dlhodobý finančný majetok so zostatkovou dobou splatnosti najviac jeden rok (066A, 067A, 069A, 06XA) - /096A | 29 | | | |
| 9. | Účty v bankách s dobou viazanosti dlhšou ako jeden rok (22XA) | 30 | | | |
| 10. | Obstarávaný dlhodobý finančný majetok (043) - /096A/ | 31 | 3 8 2 4 9 6 0 0 | 3 8 2 4 9 6 0 0 | |
| 11. | Poskytnuté preddavky na dlhodobý finančný majetok (053) - /095A/ | 32 | | | |
| B. | Obežný majetok (r. 34 + r. 41 + r. 53 + r. 66 + r. 71) | 33 | 3 8 9 0 6 9 9 | 3 8 9 0 6 9 9 | 3 3 8 0 4 7 5 |
| B.I. | Zásoby súčet (r. 35 až r. 40) | 34 | | | |
| B.I.1. | Materiál (112, 119, 11X) - /191, 19X/ | 35 | | | |
| 2. | Nedokončená výroba a polotovary vlastnej výroby (121, 122, 12X) - /192, 193, 19X/ | 36 | | | |
| 3. | Výrobky (123) - 194 | 37 | | | |
| 4. | Zvieratá (124) - 195 | 38 | | | |
| 5. | Tovar (132, 133, 13X, 139) - /196, 19X/ | 39 | | | |
| 6. | Poskytnuté preddavky na zásoby (314A) - /391A/ | 40 | | | |
| B.II. | Dlhodobé pohľadávky súčet (r. 42 + r. 46 až r. 52) | 41 | | | |
| B.II.1 | Pohľadávky z obchodného styku súčet (r. 43 až r. 45) | 42 | | | |

UZPODV14_5

Súvaha Úč
POD 1 - 01

DIČ 2 0 2 2 2 2 1 1 0 2

IČO 3 6 6 5 8 4 4 8



| Ozna- čenie a | STRANA AKTÍV b | Číslo riadku c | Bežné účtovné obdobie | | Bezprostredne predchádzajúce účtovné obdobie |
|---------------------|---|----------------------|-----------------------|---------------|---|
| | | | 1 | Netto 2 | Netto 3 |
| | | | Korekcia - časť 2 | | |
| 1.a. | Pohľadávky z obchodného styku voči prepojeným účtovným jednotkám (311A, 312A, 313A, 314A, 315A, 31XA) - /391A/ | 43 | | | |
| 1.b. | Pohľadávky z obchodného styku v rámci podielovej účasti okrem pohľadávok voči prepojeným účtovným jednotkám (311A, 312A, 313A, 314A, 315A, 31XA) - /391A/ | 44 | | | |
| 1.c. | Ostatné pohľadávky z obchodného styku (311A, 312A, 313A, 314A, 315A, 31XA) - /391A/ | 45 | | | |
| 2. | Čistá hodnota zákazky (316A) | 46 | | | |
| 3. | Ostatné pohľadávky voči prepojeným účtovným jednotkám (351A) - /391A/ | 47 | | | |
| 4. | Ostatné pohľadávky v rámci podielovej účasti okrem pohľadávok voči prepojeným účtovným jednotkám (351A) - /391A/ | 48 | | | |
| 5. | Pohľadávky voči spoločnikom, členom a združeniu (354A, 355A, 358A, 35XA) - /391A/ | 49 | | | |
| 6. | Pohľadávky z derivátových operácií (373A, 376A) | 50 | | | |
| 7. | Iné pohľadávky (335A, 336A, 33XA, 371A, 374A, 375A, 378A) - /391A/ | 51 | | | |
| 8. | Odložená daňová pohľadávka (481A) | 52 | | | |
| B.III. | Krátkodobé pohľadávky súčet (r. 54 + r. 58 až r. 65) | 53 | 3 8 8 5 3 3 3 | 3 8 8 5 3 3 3 | 3 3 3 5 3 8 7 |
| B.III.1. | Pohľadávky z obchodného styku súčet (r. 55 až r. 57) | 54 | 1 0 2 6 7 8 | 1 0 2 6 7 8 | 2 1 1 1 0 6 |
| 1.a. | Pohľadávky z obchodného styku voči prepojeným účtovným jednotkám (311A, 312A, 313A, 314A, 315A, 31XA) - /391A/ | 55 | 1 0 2 3 6 9 | 1 0 2 3 6 9 | |
| 1.b. | Pohľadávky z obchodného styku v rámci podielovej účasti okrem pohľadávok voči prepojeným účtovným jednotkám (311A, 312A, 313A, 314A, 315A, 31XA) - /391A/ | 56 | | | |

UZPODv14_7

Súvaha Úč
POD 1 - 01

DIČ 2 0 2 2 2 2 1 1 0 2

IČO 3 6 6 5 8 4 4 8



| Ozna- čenie a | STRANA AKTÍV b | Číslo riadku c | Bežné účtovné obdobie | | Bezprostredne predchádzajúce | |
|---------------------|---|----------------------|-----------------------|-------------------|------------------------------|-----------|
| | | | 1 | Brutto - časť 1 | Netto 3 | Netto 3 |
| | | | | Korekcia - časť 2 | | |
| B.V. | Finančné účty súčet r. 72 až r. 73 | 71 | | 5 3 6 6 | 5 3 6 6 | |
| | | | | | | 4 5 0 8 8 |
| B.V.1. | Peniaze (211, 213, 21X) | 72 | | 1 0 6 2 | 1 0 6 2 | |
| | | | | | | 7 4 4 |
| 2. | Účty v bankách (221A, 22X +/-261) | 73 | | 4 3 0 4 | 4 3 0 4 | |
| | | | | | | 4 4 3 4 4 |
| C. | Časové rozlíšenie súčet (r. 75 až r. 78) | 74 | | 2 2 8 1 8 | 2 2 8 1 8 | |
| | | | | | | 9 7 4 7 |
| C.1. | Náklady budúcich období dlhodobé (381A, 382A) | 75 | | | | |
| 2. | Náklady budúcich období krátkodobé (381A, 382A) | 76 | | 2 4 4 6 | 2 4 4 6 | |
| | | | | | | 5 6 8 9 |
| 3. | Prijmy budúcich období dlhodobé (385A) | 77 | | | | |
| 4. | Prijmy budúcich období krátkodobé (385A) | 78 | | 2 0 3 7 2 | 2 0 3 7 2 | |
| | | | | | | 4 0 5 8 |

| Ozna- čenie a | STRANA PASÍV b | Číslo riadku c | Bežné účtovné obdobie | | Bezprostredne predchádzajúce účtovné |
|---------------------|---|----------------------|-----------------------|-----------------|--------------------------------------|
| | | | 4 | 5 | obdobie |
| | Spolu vlastné imanie a záväzky r. 80 + r. 101 + r. 141 | 79 | | 4 3 4 2 6 0 0 4 | 4 4 2 7 0 0 5 |
| A. | Vlastné imanie (r. 81 + r. 85 + r. 86 + r. 87 + r. 90 + r. 93 + r. 97 + r. 100) | 80 | | 7 8 6 2 4 2 | 5 4 1 2 8 0 |
| A.I. | Základné imanie súčet (r. 82 až r. 84) | 81 | | 3 8 0 0 0 0 0 | 3 8 0 0 0 0 0 |
| A.I.1. | Základné imanie (411 alebo +/- 491) | 82 | | 3 8 0 0 0 0 0 | 3 8 0 0 0 0 0 |
| 2. | Zmena základného imania +/- 419 | 83 | | | |
| 3. | Pohľadávky za upísané vlastné imanie (-/353) | 84 | | | |
| A.II. | Emisné ážio (412) | 85 | | | |
| A.III. | Ostatné kapitálové fondy (413) | 86 | | | |
| A.IV. | Zákonné rezervné fondy r. 88 + r. 89 | 87 | | 1 0 6 1 2 | 1 0 4 4 0 |
| A.IV.1. | Zákonný rezervný fond a nedeliteľný fond (417A, 418, 421A, 422) | 88 | | 1 0 6 1 2 | 1 0 4 4 0 |
| 2. | Rezervný fond na vlastné akcie a vlastné podiely (417A, 421A) | 89 | | | |

UZPODv14_8

Súvaha Úč
POD 1 - 01

DIČ 2 0 2 2 2 2 1 1 0 2

IČO 3 6 6 5 8 4 4 8



| Ozna- čenie a | STRANA PASÍV b | Číslo riadku c | Bežné účtovné obdobie 4 | Bezprostredne predchádzajúce účtovné obdobie 5 |
|---------------------|---|----------------------|----------------------------|--|
| A.V. | Ostatné fondy zo zisku r. 91 + r. 92 | 90 | | |
| A.V.1. | Štatutárne fondy (423, 42X) | 91 | | |
| 2. | Ostatné fondy (427, 42X) | 92 | | |
| A.VI. | Oceňovacie rozdiely z precenenia súčet (r. 94 až r. 96) | 93 | - 1 0 8 1 4 8 8 | - 1 3 4 7 0 4 7 |
| A.VI.1. | Oceňovacie rozdiely z precenenia majetku a záväzkov (+/- 414) | 94 | - 1 0 8 1 4 8 8 | - 1 3 4 7 0 4 7 |
| 2. | Oceňovacie rozdiely z kapitálových účastín (+/- 415) | 95 | | |
| 3. | Oceňovacie rozdiely z precenenia pri zlúčení, splynutí a rozdelení (+/- 416) | 96 | | |
| A.VII. | Výsledok hospodárenia minulých rokov r. 98 + r. 99 | 97 | - 1 9 2 2 2 8 5 | - 1 9 2 3 8 3 9 |
| A.VII.1. | Nerozdelený zisk minulých rokov (428) | 98 | 2 5 8 0 6 | 2 4 2 5 2 |
| 2. | Neuhrazená strata minulých rokov (-/429) | 99 | - 1 9 4 8 0 9 1 | - 1 9 4 8 0 9 1 |
| A.VIII. | Výsledok hospodárenia za účtovné obdobie po zdanení +/- r. 01 - (r. 81 + r. 85 + r. 86 + r. 87 + r. 90 + r. 93 + r. 97 + r. 101 + r. 141) | 100 | - 2 0 5 9 7 | 1 7 2 6 |
| B. | Záväzky (r. 102 + r. 118 + r. 121 + r. 122 + r. 136 + r. 139 + r. 140) | 101 | 4 2 6 3 7 7 3 5 | 3 8 8 0 2 2 2 |
| B.I. | Dlhodobé záväzky súčet (r. 103 + r. 107 až r. 117) | 102 | 7 0 3 8 3 | 1 0 2 5 7 3 |
| B.I.1. | Dlhodobé záväzky z obchodného styku súčet (r. 104 až r. 106) | 103 | | |
| 1.a. | Záväzky z obchodného styku voči prepojeným účtovným jednotkám (321A, 475A, 476A) | 104 | | |
| 1.b. | Záväzky z obchodného styku v rámci podielovej účasti okrem záväzkov voči prepojeným účtovným jednotkám (321A, 475A, 476A) | 105 | | |
| 1.c. | Ostatné záväzky z obchodného styku (321A, 475A, 476A) | 106 | | |
| 2. | Čistá hodnota zákazky (316A) | 107 | | |
| 3. | Ostatné záväzky voči prepojeným účtovným jednotkám (471A, 47XA) | 108 | | |
| 4. | Ostatné záväzky v rámci podielovej účasti okrem záväzkov voči prepojeným účtovným jednotkám (471A, 47XA) | 109 | | |
| 5. | Ostatné dlhodobé záväzky (479A, 47XA) | 110 | | |
| 6. | Dlhodobé prijaté preddavky (475A) | 111 | | |
| 7. | Dlhodobé zmenky na úhradu (478A) | 112 | | |
| 8. | Vydané dlhopisy (473A/-/255A) | 113 | | |
| 9. | Záväzky zo sociálneho fondu (472) | 114 | 1 9 1 2 | 1 8 1 3 |
| 10. | Iné dlhodobé záväzky (336A, 372A, 474A, 47XA) | 115 | 6 8 4 7 1 | 1 0 0 7 6 0 |
| 11. | Dlhodobé záväzky z derivátových operácií (373A, 377A) | 116 | | |
| 12. | Odložený daňový záväzok (481A) | 117 | | |

UZPODv14_9

Súvaha (Úč
POD 1-01)

DIČ 2 0 2 2 2 2 1 1 0 2

IČO 3 6 6 5 8 4 4 8



| Ozna- čenie a | STRANA PASÍV b | Číslo riadku c | Bežné účtovné obdobie 4 | Bezprostredne predchádzajúce účtovné obdobie 5 |
|---------------------|---|----------------------|----------------------------|--|
| B.II. | Dlhodobé rezervy r. 119 + r. 120 | 118 | | |
| B.II.1. | Zákonné rezervy (451A) | 119 | | |
| | 2. Ostatné rezervy (459A, 45XA) | 120 | | |
| B.III. | Dlhodobé bankové úvery (461A, 46XA) | 121 | | |
| B.IV. | Krátkodobé záväzky súčet (r. 123 + r. 127 až r. 135) | 122 | 3 9 8 3 5 2 7 9 | 8 6 7 1 8 1 |
| B.IV.1 | Záväzky z obchodného styku súčet (r. 124 až r. 126) | 123 | 1 2 7 9 9 5 1 | 4 5 6 6 4 6 |
| 1.a. | Záväzky z obchodného styku voči prepojeným účtovným jednotkám (321A, 322A, 324A, 325A, 326A, 32XA, 475A, 476A, 478A, 47XA) | 124 | 1 2 7 0 8 4 5 | |
| 1.b. | Záväzky z obchodného styku v rámci podielovej účasti okrem záväzkov voči prepojeným účtovným jednotkám (321A, 322A, 324A, 325A, 326A, 32XA, 475A, 476A, 478A, 47XA) | 125 | | |
| 1.c. | Ostatné záväzky z obchodného styku (321A, 322A, 324A, 325A, 326A, 32XA, 475A, 476A, 478A, 47XA) | 126 | 9 1 0 6 | 4 5 6 6 4 6 |
| | 2. Čistá hodnota zákazky (316A) | 127 | | |
| | 3. Ostatné záväzky voči prepojeným účtovným jednotkám (361A, 36XA, 471A, 47XA) | 128 | 9 9 6 8 3 8 | 3 7 0 6 5 7 |
| | 4. Ostatné záväzky v rámci podielovej účasti okrem záväzkov voči prepojeným účtovným jednotkám (361A, 36XA, 471A, 47XA) | 129 | | |
| | 5. Záväzky voči spoločníkom a združeniu (364, 365, 366, 367, 368, 398A, 478A, 479A) | 130 | | |
| | 6. Záväzky voči zamestnancom (331, 333, 33X, 479A) | 131 | 3 9 1 7 | 3 0 2 2 |
| | 7. Záväzky zo sociálneho poistenia (336A) | 132 | 2 3 6 5 | 1 9 1 1 |
| | 8. Daňové záväzky a dotácie (341, 342, 343, 345, 346, 347, 34X) | 133 | 2 2 5 6 4 | 3 8 9 1 |
| | 9. Záväzky z derivátových operácií (373A, 377A) | 134 | | |
| | 10. Iné záväzky (372A, 379A, 474A, 475A, 479A, 47XA) | 135 | 3 7 5 2 9 6 4 4 | 3 1 0 5 4 |
| B.V. | Krátkodobé rezervy r. 137 + r. 138 | 136 | 7 6 7 2 | 2 5 3 4 5 |
| B.V.1. | Zákonné rezervy (323A, 451A) | 137 | 7 6 7 2 | 2 5 3 4 5 |
| | 2. Ostatné rezervy (323A, 32X, 459A, 45XA) | 138 | | |
| B.VI. | Bežné bankové úvery (221A, 231, 232, 23X, 461A, 46XA) | 139 | 2 7 2 4 4 0 1 | 2 8 8 5 1 2 3 |
| B.VII. | Krátkodobé finančné výpomoci (241, 249, 24X, 473A, /-/255A) | 140 | | |
| C. | Časové rozlíšenie súčet (r. 142 až r. 145) | 141 | 2 0 2 7 | 5 5 0 3 |
| C.1. | Výdavky budúcich období dlhodobé (383A) | 142 | | |
| | 2. Výdavky budúcich období krátkodobé (383A) | 143 | | |
| | 3. Výnosy budúcich období dlhodobé (384A) | 144 | | |
| | 4. Výnosy budúcich období krátkodobé (384A) | 145 | 2 0 2 7 | 5 5 0 3 |

UZPODv14_10

Výkaz ziskov a
strát Úč POD
2-01

DIČ 2 0 2 2 2 2 1 1 0 2

IČO 3 6 6 5 8 4 4 8



| Ozna- čenie a | Text b | Číslo riadku c | Skutočnosť | |
|---------------------|--|----------------------|-----------------------|---|
| | | | Bežné účtovné obdobie | Bezprostredne predchádzajúce účtovné obdobie |
| | | | 1 | 2 |
| * | Čistý obrat (časť účt. tr. 6 podľa zákona) | 01 | 3 3 6 0 0 0 | 2 4 3 6 0 0 |
| ** | Výnosy z hospodárskej činnosti spolu súčet (r. 03 až r. 09) | 02 | 7 0 2 1 3 9 | 5 5 1 3 1 6 |
| I. | Tržby z predaja tovaru (604, 607) | 03 | | |
| II. | Tržby z predaja vlastných výrobkov (601) | 04 | | |
| III. | Tržby z predaja služieb (602, 606) | 05 | 3 3 6 0 0 0 | 2 4 3 6 0 0 |
| IV. | Zmeny stavu vnútroorganizačných zásob (+/- účtová skupina 61) | 06 | | |
| V. | Aktivácia (účtová skupina 62) | 07 | | |
| VI. | Tržby z predaja dlhodobého nehmotného majetku, dlhodobého hmotného majetku a materiálu (641, 642) | 08 | 3 4 7 5 | |
| VII. | Ostatné výnosy z hospodárskej činnosti (644, 645, 646, 648, 655, 657) | 09 | 3 6 2 6 6 4 | 3 0 7 7 1 6 |
| ** | Náklady na hospodársku činnosť spolu (r. 11 + r. 12 + r. 13 + r. 14 + r. 15 + r. 20 + r. 21 + r. 24 + r. 25 + r. 26) | 10 | 7 0 0 5 9 7 | 5 4 2 5 8 0 |
| A. | Náklady vynaložené na obstaranie predaného tovaru (504, 507) | 11 | | |
| B. | Spotreba materiálu, energie a ostatných neskladovateľných dodávok (501, 502, 503) | 12 | 1 9 0 9 2 | 1 9 6 7 9 |
| C. | Opravné položky k zásobám (+/-) (505) | 13 | | |
| D. | Služby (účtová skupina 51) | 14 | 5 4 9 8 4 1 | 4 3 3 3 4 1 |
| E. | Osobné náklady súčet (r. 16 až r. 19) | 15 | 6 4 0 2 5 | 4 7 5 3 2 |
| E.1. | Mzdové náklady (521, 522) | 16 | 4 7 2 9 0 | 3 4 8 8 6 |
| 2. | Odmeny členom orgánov spoločnosti a družstva (523) | 17 | | |
| 3. | Náklady na sociálne poistenie (524, 525, 526) | 18 | 1 6 1 4 8 | 1 2 0 5 0 |
| 4. | Sociálne náklady (527, 528) | 19 | 5 8 7 | 5 9 6 |
| F. | Dane a poplatky (účtová skupina 53) | 20 | 2 5 3 3 | 2 1 0 8 |
| G. | Odpisy a opravné položky k dlhodobému nehmotnému majetku a dlhodobému hmotnému majetku (r. 22 + r. 23) | 21 | 3 9 4 5 5 | 1 2 8 6 9 |
| G.1. | Odpisy dlhodobého nehmotného majetku a dlhodobého hmotného majetku (551) | 22 | 3 9 4 5 5 | 1 2 8 6 9 |
| 2. | Opravné položky k dlhodobému nehmotnému majetku a dlhodobému hmotnému majetku (+/-) (553) | 23 | | |
| H. | Zostatková cena predaného dlhodobého majetku a predaného materiálu (541, 542) | 24 | | |
| I. | Opravné položky k pohľadávkam (+/-) (547) | 25 | | |
| J. | Ostatné náklady na hospodársku činnosť (543, 544, 545, 546, 548, 549, 555, 557) | 26 | 2 5 6 5 1 | 2 7 0 5 1 |
| *** | Výsledok hospodárenia z hospodárskej činnosti (+/-) (r. 02 - r. 10) | 27 | 1 5 4 2 | 8 7 3 6 |

UZPODv14_11

Výkaz ziskov a
strát Úč POD
2-01

DIČ 2 0 2 2 2 2 1 1 0 2

IČO 3 6 6 5 8 4 4 8



| Ozna- čenie a | Text b | Číslo riadku c | Skutočnosť | |
|---------------------|---|----------------------|-----------------------|---|
| | | | Bežné účtovné obdobie | Bezprostredne predchádzajúce účtovné obdobie |
| | | | 1 | 2 |
| * | Pridaná hodnota (r. 03 + r. 04 + r. 05 + r. 06 + r. 07) - (r. 11 + r. 12 + r. 13 + r. 14) | 28 | - 2 3 2 9 3 3 | - 2 0 9 4 2 0 |
| ** | Výnosy z finančnej činnosti spolu (r. 30 + r. 31 + r. 35 + r. 39 + r. 42 + r. 43 + r. 44) | 29 | 6 2 4 0 7 | 6 7 3 1 1 |
| VIII. | Tržby z predaja cenných papierov a podielov (661) | 30 | | |
| IX. | Výnosy z dlhodobého finančného majetku súčet (r. 32 až r. 34) | 31 | | |
| IX.1. | Výnosy z cenných papierov a podielov od prepojených účtovných jednotiek (665A) | 32 | | |
| 2 | Výnosy z cenných papierov a podielov v podielovej účasti okrem výnosov prepojených účtovných jednotiek (665A) | 33 | | |
| 3 | Ostatné výnosy z cenných papierov a podielov (665A) | 34 | | |
| X. | Výnosy z krátkodobého finančného majetku súčet (r. 36 až r. 38) | 35 | | |
| X.1. | Výnosy z krátkodobého finančného majetku od prepojených účtovných jednotiek (666A) | 36 | | |
| 2 | Výnosy z krátkodobého finančného majetku v podielovej účasti okrem výnosov prepojených účtovných jednotiek (666A) | 37 | | |
| 3 | Ostatné výnosy z krátkodobého finančného majetku (666A) | 38 | | |
| XI. | Výnosové úroky (r. 40 + r. 41) | 39 | 6 2 3 6 7 | 6 7 3 0 0 |
| XI.1. | Výnosové úroky od prepojených účtovných jednotiek (662A) | 40 | 6 2 2 1 6 | 6 7 3 0 0 |
| 2 | Ostatné výnosové úroky (662A) | 41 | 1 5 1 | |
| XII. | Kurzové zisky (663) | 42 | | 1 1 |
| XIII. | Výnosy z precenenia cenných papierov a výnosy z derivátových operácií (664, 667) | 43 | | |
| XIV. | Ostatné výnosy z finančnej činnosti (668) | 44 | 4 0 | |
| ** | Náklady na finančnú činnosť spolu (r. 46 + r. 47 + r. 48 + r. 49 + r. 52 + r. 53 + r. 54) | 45 | 6 2 7 2 7 | 7 3 5 4 4 |
| K. | Predané cenné papiere a podiely (561) | 46 | | |
| L. | Náklady na krátkodobý finančný majetok (566) | 47 | | |
| M. | Opravné položky k finančnému majetku (+/-) (565) | 48 | | |
| N. | Nákladové úroky (r. 50 + r. 51) | 49 | 6 1 1 2 6 | 5 6 5 7 5 |
| N.1. | Nákladové úroky pre prepojené účtovné jednotky (562A) | 50 | 5 5 1 1 | 5 9 0 1 |
| 2 | Ostatné nákladové úroky (562A) | 51 | 5 5 6 1 5 | 5 0 6 7 4 |
| O. | Kurzové straty (563) | 52 | 2 1 | 1 6 |
| P. | Náklady na precenenie cenných papierov a náklady na derivátové operácie (564, 567) | 53 | | |
| Q. | Ostatné náklady na finančnú činnosť (568, 569) | 54 | 1 5 8 0 | 1 6 9 5 3 |

UZPODv14_12

Výkaz ziskov a
strát Úč POD
2 - 01

DIČ 2 0 2 2 2 2 1 1 0 2

IČO 3 6 6 5 8 4 4 8



| Ozna- čenie a | Text b | Číslo riadku c | Skutočnosť | |
|---------------------|---|----------------------|-----------------------|---|
| | | | Bežné účtovné obdobie | Bezprostredne predchádzajúce účtovné obdobie |
| | | | 1 | 2 |
| *** | Výsledok hospodárenia z finančnej činnosti (+/-) (r. 29 - r. 45) | 55 | - 3 2 0 | - 6 2 3 3 |
| **** | Výsledok hospodárenia za účtovné obdobie pred zdanením (+/-) (r. 27 + r. 55) | 56 | 1 2 2 2 | 2 5 0 3 |
| R. | Daň z príjmov (r. 58 + r. 59) | 57 | 2 1 8 1 9 | 7 7 7 |
| R.1. | Daň z príjmov splatná (591, 595) | 58 | 2 1 8 1 9 | 2 8 8 5 |
| 2. | Daň z príjmov odložená (+/-) (592) | 59 | | - 2 1 0 8 |
| S. | Prevod podielov na výsledku hospodárenia spoločníkom (+/- 596) | 60 | | |
| *** | Výsledok hospodárenia za účtovné obdobie po zdanení (+/-) (r. 56 - r. 57 - r. 60) | 61 | - 2 0 5 9 7 | 1 7 2 6 |

| | | |
|---|------------------------|-----------------------|
| Poznámky Úč PODV 3-01 | IČO: 36 658 448 | DIČ: 202221102 |
| AGEL SK a. s. | | |
| Poznámky individuálnej účtovnej závierky | | |
| Zostavenej k 31. decembru 2015 | | |
| (údaje v tabuľkách sú uvedené v celých eurách, ak nie je uvedené inak) | | |

Poznámka:

V poznámkach sa uvádzajú informácie ustanovené opatrením o obsahu poznámok k individuálnej účtovnej závierke, pre ktoré má účtovná jednotka obsahovú náplň. Všetky údaje a informácie uvedené v týchto poznámkach vychádzajú z účtovníctva a nadväzujú na individuálne účtovné výkazy. Hodnotové údaje sú uvedené v celých eurách (pokiaľ nie je uvedené inak).

I. VŠEOBECNÉ INFORMÁCIE**1. Základné údaje o spoločnosti**

| | |
|---|--|
| Obchodné meno a sídlo | AGEL SK a. s. Prepoštská 6, 811 01 Bratislava |
| Dátum založenia | 26. júna 2006 |
| Dátum vzniku (podľa obchodného registra) | 28. júla 2006 |
| Hospodárska činnosť | <ul style="list-style-type: none"> - podnikateľské poradenstvo v rozsahu voľnej živnosti, - reklamná a propagačná činnosť, - leasingová činnosť, - sprostredkovateľská činnosť v rozsahu voľnej živnosti, - kúpa tovaru za účelom jeho predaja konečnému spotrebiteľovi (maloobchod), - kúpa tovaru za účelom jeho predaja iným prevádzkovateľom živnosti (veľkoobchod), - činnosť účtovných, ekonomických a organizačných poradcov - vedenie účtovníctva. |

2. Zamestnanci

| Názov položky | 2015 | 2014 |
|--|-------------|-------------|
| Priemerný prepočítaný počet zamestnancov | 2,80 | 2 |
| Stav zamestnancov ku dňu, ku ktorému sa zostavuje účtovná závierka | 3 | 2 |
| <i>z toho: vedúci zamestnanci</i> | <i>1</i> | <i>1</i> |

3. Neobmedzené ručenie

Spoločnosť AGEL SK a. s., (ďalej len „spoločnosť“) nie je neobmedzeným ručiteľom v inej spoločnosti.

4. Právny dôvod zostavenia účtovnej závierky

Táto účtovná závierka je riadna individuálna účtovná závierka spoločnosti AGEL SK, a. s. Bola zostavená za účtovné obdobie od 1. januára do 31. decembra 2015 podľa slovenských právnych predpisov, a to zákona o účtovníctve a postupov účtovania pre podnikateľov.

Účtovná závierka je zostavená na všeobecné použitie. Informácie v nej uvedené nie je možné použiť na účely akéhokoľvek špecifického používateľa ani na posúdenie jednotlivých transakcií. Používatelia účtovnej závierky by sa pri rozhodovaní nemali spoliehať na túto účtovnú závierku ako jediný zdroj informácií.

5. Schválenie účtovnej závierky za rok 2014

Účtovnú závierku spoločnosti AGEL SK a. s., za rok 2014 schválilo riadne valné zhromaždenie, ktoré sa konalo dňa 24. júna 2015.

6. Konsolidovaná účtovná závierka

Spoločnosť AGEL SK a. s., je dcérskou spoločnosťou spoločnosti AGEL a. s., so sídlom v Prostějove, Mathonova 291/1, Česká republika, ktorá má 100-percentný podiel na jej základnom imaní. Spoločnosť AGEL a. s., zostavuje konsolidovanú účtovnú závierku za všetky skupiny podnikov konsolidovaného celku.

Poznámky Úč PODV 3-01

IČO: 36 658 448

DIČ: 202221102

AGEL SK a. s.

Poznámky individuálnej účtovnej závierky

Zostavenej k 31. decembru 2015

(údaje v tabuľkách sú uvedené v celých eurách, ak nie je uvedené inak)

Spoločnosť AGEL SK a. s., má rozhodujúci vplyv a je materskou spoločnosťou so 100-percentným podielom v spoločnosti AGEL DIAGNOSTIC a. s., so sídlom v Bratislave, Prepoštská 6, má rozhodujúci vplyv a je materskou spoločnosťou so 100-percentným podielom v spoločnosti Nemocnica Zvolen a. s., so sídlom vo Zvolene, Kuzmányho nábrežie 28, má rozhodujúci vplyv a je materskou spoločnosťou so 100-percentným podielom v spoločnosti MEDI RELAX M+M s. r. o., so sídlom v Bratislave, Prepoštská 6, má rozhodujúci vplyv a je materskou spoločnosťou so 100-percentným podielom v spoločnosti Nemocnica Krompachy spol. s r. o., so sídlom v Krompachoch, Banícka štvrť 1, má rozhodujúci vplyv a je materskou spoločnosťou so 100-percentným podielom v spoločnosti TYMIAN s r. o., so sídlom v Levoči, Probstnerova cesta 2 a má rozhodujúci vplyv a je materskou spoločnosťou so 67-percentným podielom v spoločnosti Všeobecná nemocnica s poliklinikou Levoča, a. s., so sídlom v Levoči, Probstnerova cesta 2.

Konsolidovaná účtovná závierka spoločnosti AGEL a. s., je sprístupnená v jej sídle v Prostějove, Mathonova 291/1, Česká republika.

II. POUŽITÉ ÚČTOVNÉ ZÁSADY A ÚČTOVNÉ METÓDY

1. Spoločnosť uplatňuje účtovné princípy a postupy účtovania v súlade so zákonom o účtovníctve a s postupmi účtovania pre podnikateľov, ktoré platia v Slovenskej republike. Účtovníctvo sa vedie v peňažných jednotkách slovenskej meny, t. j. v eurách.
2. Účtovná závierka za rok 2015 bola spracovaná za predpokladu nepretržitého pokračovania činnosti. Spoločnosť AGEL SK a. s. je spoločnosťou, ktorá vlastní viaceré finančné investície skupiny AGEL na Slovensku. Jediným predmetom činnosti je poskytovanie služieb svojim dcérskym spoločnostiam a iným spoločnostiam v skupine AGEL. Spoločnosť vykazuje k 31. decembru 2015 významný objem pohľadávok voči dcérskym spoločnostiam z titulu cash-poolingu v celkovej výške 3 204 403 EUR, ktorých návratnosť závisí od úspešnosti napĺňania podnikateľských a finančných plánov jednotlivých dcérskych spoločností v budúcnosti a zabezpečenia dostatočného prevádzkového financovania.
3. Účtovníctvo sa vedie na základe dodržania časovej a vecnej súvislosti nákladov a výnosov. Za základ sa berú všetky náklady a výnosy, ktoré sa vzťahujú na účtovné obdobie bez ohľadu na dátum ich platenia.
4. Pri oceňovaní majetku a záväzkov sa uplatňuje zásada opatrnosti, t. j. berú sa za základ všetky riziká, straty a zníženia hodnoty, ktoré sa týkajú majetku a záväzkov a ktoré sú známe ku dňu, ku ktorému sa zostavuje účtovná závierka.
5. Moment zaúčtovania výnosov – výnosy sa účtujú pri splnení dodacích podmienok, nakoľko v tomto okamihu prechádzajú na odberateľa významné riziká a vlastnícke práva.
6. Dlhodobé a krátkodobé pohľadávky, záväzky, úvery a pôžičky – pohľadávky a záväzky sa v súvahe vykazujú ako dlhodobé alebo krátkodobé podľa zostatkovej doby splatnosti ku dňu, ku ktorému sa zostavuje účtovná závierka. Časť dlhodobej pohľadávky a časť dlhodobého záväzku, ktorých splatnosť nie je dlhšia ako jeden rok odo dňa, ku ktorému sa zostavuje účtovná závierka, sa vykazujú v súvahe ako krátkodobá pohľadávka alebo krátkodobý záväzok.
7. Použitie odhadov – zostavenie účtovnej závierky si vyžaduje, aby vedenie spoločnosti vypracovalo odhady a predpoklady, ktoré majú vplyv na vykazované sumy aktív a pasív, uvedenie možných budúcich aktív a pasív k dátumu, ku ktorému sa zostavuje účtovná závierka, ako aj na vykazovanú výšku výnosov a nákladov počas roka. Skutočné výsledky sa môžu od takýchto odhadov líšiť.
8. Vykázané dane – slovenské daňové právo je relatívne mladé s nedostatkom existujúcich precedensov a podlieha neustálym novelizáciám. Nakoľko existujú rôzne interpretácie daňových zákonov a predpisov pri uplatňovaní v rôznych typoch transakcií, sumy vykázané v účtovnej závierke sa môžu neskôr zmeniť podľa konečného stanoviska daňových úradov.

Poznámky ÚČ PODV 3-01

IČO: 36 658 448

DIČ: 202221102

AGEL SK a. s.

Poznámky individuálnej účtovnej závierky

Zostavenej k 31. decembru 2015

(údaje v tabuľkách sú uvedené v celých eurách, ak nie je uvedené inak)

9. Spôsob ocenenia jednotlivých zložiek majetku a záväzkov – prvé ocenenie

Pri obstaraní majetku sa uplatňuje princíp obstarávacích cien (t. j. historických cien). Ocenenie jednotlivých položiek majetku a záväzkov je takéto:

- a) Dlhodobý hmotný a nehmotný majetok obstaraný kúpou – obstarávacou cenou. Obstarávacia cena je cena, za ktorú sa majetok obstaral, a náklady súvisiace s jeho obstaraním (prepravné a clo).
 - b) Dlhodobý nehmotný a hmotný majetok obstaraný iným spôsobom – reprodukčnou obstarávacou cenou v prípade bezodplatného nadobudnutia majetku alebo majetku novo zisteného pri inventarizácii, t. j. cenou, za ktorú by sa majetok obstaral v čase, keď sa o ňom účtuje.
 - c) Pohľadávky:
 - pri ich vzniku alebo bezodplatnom nadobudnutí – menovitou hodnotou,
 - pri odplatnom nadobudnutí (postúpení) alebo nadobudnutí vkladom do základného imania – obstarávacou cenou.
 - d) Krátkodobý finančný majetok – obstarávacou cenou. Obstarávacia cena je cena, za ktorú sa majetok obstaral, a náklady súvisiace s jeho obstaraním (poplatky a provízie maklérom, poradcom, burzám).
 - e) Časové rozlíšenie na strane aktív súvahy – očakávanou menovitou hodnotou.
 - f) Záväzky:
 - pri ich vzniku – menovitou hodnotou,
 - pri prevzatí – obstarávacou cenou.
 - g) Pôžičky a úvery:
 - pri ich vzniku – menovitou hodnotou,
 - pri prevzatí – obstarávacou cenou.
- Úroky z pôžičiek a úverov sa účtujú do obdobia, s ktorým časovo a vecne súvisia.
- h) Podiely v dcérskych účtovných jednotkách – obstarávacou cenou. Obstarávacia cena predstavuje cenu, za ktorú sa podiely obstarali a náklady súvisiace s jeho obstaraním (poplatky a provízie za sprostredkovanie).
 - i) Rezervy – v očakávanej výške záväzku.
 - j) Časové rozlíšenie na strane pasív súvahy – očakávanou menovitou hodnotou.
 - k) Daň z príjmov splatná – podľa slovenského zákona o dani z príjmov sa splatné dane z príjmov určujú z účtovného zisku pred zdanením pri sadzbe 22 % po úpravách o niektoré položky na daňové účely.
 - l) Daň z príjmov odložená – účtuje sa pri dočasných rozdieloch medzi účtovnou hodnotou majetku a záväzkov vykázanou v súvahe a ich daňovou základňou, pri možnosti umorovať daňovú stratu v budúcnosti a pri možnosti previesť nevyužitú daňovú odpočty do budúcich období. Pri určení výšky odloženej dane z príjmov sa použila sadzba dane z príjmov platná v nasledujúcom účtovnom období, t. j. 22 %. Spoločnosť neúčtuje o odloženej daňovej pohľadávke z dôvodu nejasnej realizácie v budúcnosti.

Poznámky Úč PODV 3-01

IČO: 36 658 448

DIČ: 202221102

AGEL SK a. s.

Poznámky individuálnej účtovnej závierky

Zostavenej k 31. decembru 2015

(údaje v tabuľkách sú uvedené v celých eurách, ak nie je uvedené inak)

10. Spôsob ocenenia jednotlivých zložiek majetku a záväzkov – nasledujúce ocenenie

a) Predpokladané riziká, straty a zníženia hodnoty, ktoré sa týkajú majetku a záväzkov, sa vyjadrujú prostredníctvom rezerv, opravných položiek a odpisov.

- Rezervy – účtujú sa v očakávanej výške záväzku. Spoločnosť vytvára rezervu na nevyčerpané dovolenky vrátane poistného príspevkov, ktoré je povinný zamestnávateľ platiť za zamestnanca, rezervu na nevyfakturované dodávky a služby na zostavenie a overenie účtovnej závierky. Ku dňu, ku ktorému sa zostavuje účtovná závierka, sa posudzuje ich výška a odôvodnenosť.
- Opravné položky – účtujú sa v sume opodstatneného predpokladu zníženia hodnoty majetku oproti jeho oceneniu v účtovníctve, a to:
 - k podielom na základnom imaní v obchodných spoločnostiach v prípade, že predpokladané budúce ekonomické úžitky z týchto investícií sú nižšie ako je hodnota tohto majetku ocenená metódou vlastného imania,
 - k pohľadávkam po lehote splatnosti nad 360 dní 100 %, s výnimkou pohľadávok voči spoločnostiam v skupine AGEL.
- Plán odpisov - Dlhodobý hmotný a nehmotný majetok sa odpisuje podľa plánu odpisov, ktorý bol stanovený vzhľadom na odhad jeho reálnej ekonomickej životnosti. Majetok sa odpisuje počas predpokladanej doby používania zodpovedajúcej spotrebe budúcich ekonomických úžitkov z majetku. Účtovné odpisy sú rovnomerné. Majetok sa začína odpisovať v mesiaci nasledujúcom po mesiaci zaradenia do používania.

Priemerné životnosti podľa plánu odpisov sú:

| <i>Druh majetku</i> | <i>Životnosť</i> | <i>Ročná sadzba odpisov</i> |
|----------------------|------------------|-----------------------------|
| Kancelárska technika | 4 roky | 25,0 % |
| Dopravné prostriedky | 4 roky | 25,0 % |
| Inventár | 6 rokov | 16,7 % |
| Softvér | 3 roky | 33,3 % |

Daňové odpisy sa uplatňujú podľa sadzieb uvedených v zákone o dani z príjmov platných pre rovnomerné a zrýchlené odpisovanie.

b) Zmena hodnoty podielov v dcérskych účtovných jednotkách sa účtuje metódou vlastného imania, pri ktorej zmena reálnej hodnoty podielov v dcérskych účtovných jednotkách sa zaznamená na ťarchu alebo v prospech účtu podielov v dcérskych účtovných jednotkách súvzťažne s účtom 414 – Oceňovacie rozdiely z precenenia majetku a záväzkov. Pri ocenení metódou vlastného imania spoločnosť postupuje tak, že podiel na základnom imaní dcérskej spoločnosti, ktorý je pri obstaraní ocenený obstarávacou cenou, sa pri ocenení ku dňu zostavenia účtovnej závierky upraví na hodnotu zodpovedajúcu miere účasti spoločnosti na vlastnom imaní dcérskej spoločnosti, v ktorej má spoločnosť podiel na základnom imaní. Podiel na základnom sa ocení nulou, ak hodnota zodpovedajúca miere účasti spoločnosti na vlastnom imaní dcérskej spoločnosti je rovná alebo menšia ako nula.

V súvislosti s podielmi na základnom imaní v dcérskych spoločnostiach spoločnosť posudzuje, či nenastali žiadne udalosti a neboli zistené žiadne skutočnosti v súvislosti s týmito investíciami, ktoré by naznačovali zníženie hodnoty investície v dcérskych spoločnostiach pod hodnotu vyjadrenú mierou účasti spoločnosti na vlastnom imaní dcérskych spoločností. V prípade, že predpokladané budúce ekonomické úžitky z týchto investícií sú nižšie ako je hodnota tohto majetku ocenená metódou vlastného imania, spoločnosť účtuje opravnú položku cez výkaz ziskov a strát.

Poznámky Úč PODV 3-01

IČO: 36 658 448

DIČ: 202221102

AGEL SK a. s.

Poznámky individuálnej účtovnej závierky

Zostavenej k 31. decembru 2015

(údaje v tabuľkách sú uvedené v celých eurách, ak nie je uvedené inak)

K 31. decembru 2015 spoločnosť prehodnotila finančné plány jednotlivých dcérskych spoločností a na základe ich posúdenia neidentifikovala zníženie ekonomických úžitkov z týchto investícií pod hodnotu stanovenú metódou vlastného imania. Plnenie finančných plánov v roku 2016 do veľkej miery závisí od schopnosti vedenia jednotlivých dcérskych spoločností pokračovať v zefektívňovaní ich prevádzky, znižovaní prevádzkových nákladov a tiež od ekonomického vývoja v sektore zdravotníctva, najmä zvyšovania mzdových nárokov zdravotného personálu a výšky zdrojov poskytnutých zdravotnými poisťovňami jednotlivým dcérskym spoločnostiam za poskytovanie zdravotnej starostlivosti. V dôsledku týchto faktorov sa skutočné výsledky dcérskych spoločností v budúcich obdobiach môžu líšiť od aktuálnych finančných plánov a tento rozdiel môže byť významný.

11. Prepočet údajov v cudzích menách na slovenskú menu

Majetok a záväzky vyjadrené v cudzej mene sa prepočítavajú na eurá referenčným výmenným kurzom určeným a vyhláseným Európskou centrálnou bankou (ECB) alebo Národnou bankou Slovenska (NBS) v deň predchádzajúci dňu uskutočnenia účtovného prípadu a v deň, ku ktorému sa zostavuje účtovná závierka. Prijaté a poskytnuté preddavky v cudzej mene sa ku dňu, ku ktorému sa zostavuje účtovná závierka, neprepočítavajú. Pri kúpe a predaji cudzej meny za menu euro a pri prevode peňažných prostriedkov z účtu zriadeného v cudzej mene na účet zriadený v eurách a z účtu zriadeného v eurách na účet zriadený v cudzej mene sa použil kurz, za ktorý boli tieto hodnoty nakúpené alebo predané. Ak sa predaj alebo kúpa cudzej meny uskutoční za iný kurz ako ponúka komerčná banka v kurzovom lístku, použije sa kurz, ktorý komerčná banka v deň vysporiadania obchodu ponúka v kurzovom lístku. Ak sa kúpa alebo predaj neuskutočňuje s komerčnou bankou, použije sa referenčný výmenný kurz určený a vyhlásený ECB alebo NBS v deň predchádzajúci dňu vysporiadania obchodu.

Poznámky Úč PODV 3-01 IČO: 36 658 448 DIČ: 2022221102

AGEL SK a. s.

Poznámky individuálnej účtovnej závierky

Zostavenej k 31. decembru 2015

(údaje v tabuľkách sú uvedené v celých eurách, ak nie je uvedené inak)

III. ÚDAJE VYKÁZANÉ NA STRANE AKTÍV SÚVAHY

1. Dlhodobý nehmotný a hmotný majetok

1.1. Pohyby na účtoch dlhodobého nehmotného majetku, oprávok, opravných položiek a zostatkovej hodnoty

31. december 2015

| | Aktivované náklady na vývoj | Softvér | Ocenené/ práva | Goodwill | Ostatný dlhodobý nehmotný majetok | Obstarávaný dlhodobý nehmotný majetok | Poskytnuté preddavky | Celkom |
|---------------------------|-----------------------------------|---------|-------------------|----------|--|--|-------------------------|--------|
| Prvotné ocenenie | | | | | | | | |
| K 1. januára 2014 | - | 19 805 | - | - | - | - | - | 19 805 |
| Prírastky | - | - | - | - | - | - | - | - |
| Úbytky | - | - | - | - | - | - | - | - |
| Presuny | - | - | - | - | - | - | - | - |
| K 31. decembru 2015 | - | 19 805 | - | - | - | - | - | 19 805 |
| Oprávky | | | | | | | | |
| K 1. januára 2015 | - | 17 130 | - | - | - | - | - | 17 130 |
| Prírastky | - | 683 | - | - | - | - | - | 683 |
| Úbytky | - | - | - | - | - | - | - | - |
| K 31. decembru 2015 | - | 17 813 | - | - | - | - | - | 17 813 |
| Opravná položka | | | | | | | | |
| K 1. januára 2015 | - | - | - | - | - | - | - | - |
| Prírastky | - | - | - | - | - | - | - | - |
| Úbytky | - | - | - | - | - | - | - | - |
| K 31. decembru 2015 | - | - | - | - | - | - | - | - |
| Zostatková hodnota | | | | | | | | |
| K 1. januára 2015 | - | 2 675 | - | - | - | - | - | 2 675 |
| K 31. decembru 2015 | - | 1 992 | - | - | - | - | - | 1 992 |

| | | |
|---|------------------------|------------------------|
| Poznámky Úč PODV 3-01 | IČO: 36 658 448 | DIČ: 2022221102 |
| AGEL SK a. s. | | |
| Poznámky individuálnej účtovnej závierky | | |
| Zostavenej k 31. decembru 2015 | | |
| (údaje v tabuľkách sú uvedené v celých eurách, ak nie je uvedené inak) | | |

31. december 2014

| | <i>Aktivované náklady na vývoj</i> | <i>Softvér</i> | <i>Oceniteľné práva</i> | <i>Goodwill</i> | <i>Ostatný dlhodobý nehmotný majetok</i> | <i>Obstarávaný dlhodobý nehmotný majetok</i> | <i>Poskytnuté preddavky</i> | <i>Celkom</i> |
|---------------------------|--|----------------|-----------------------------|-----------------|--|--|---------------------------------|---------------|
| Prvotné ocenenie | | | | | | | | |
| K 1. januára 2014 | - | 17 073 | - | - | - | - | - | 17 073 |
| Prírastky | - | - | - | - | - | 2 732 | - | 2 732 |
| Úbytky | - | - | - | - | - | - | - | - |
| Presuny | - | 2 732 | - | - | - | (2 732) | - | - |
| K 31. decembru 2014 | - | 19 805 | - | - | - | - | - | 19 805 |
| Oprávky | | | | | | | | |
| K 1. januára 2014 | - | 17 073 | - | - | - | - | - | 17 073 |
| Prírastky | - | 57 | - | - | - | - | - | 57 |
| Úbytky | - | - | - | - | - | - | - | - |
| K 31. decembru 2014 | - | 17 130 | - | - | - | - | - | 17 130 |
| Opravná položka | | | | | | | | |
| K 1. januára 2014 | - | - | - | - | - | - | - | - |
| Prírastky | - | - | - | - | - | - | - | - |
| Úbytky | - | - | - | - | - | - | - | - |
| K 31. decembru 2014 | - | - | - | - | - | - | - | - |
| Zostatková hodnota | | | | | | | | |
| K 1. januára 2014 | - | - | - | - | - | - | - | - |
| K 31. decembru 2014 | - | 2 675 | - | - | - | - | - | 2 675 |

7

Poznámky Úč PODV 3-01 IČO: 36 658 448 DIČ: 2022221102

AGEL SK a. s.

Poznámky individuálnej účtovnej závierky

Zostavenej k 31. decembru 2015

(údaje v tabuľkách sú uvedené v celých eurách, ak nie je uvedené inak)

1.2. Pohyby na účtoch dlhodobého hmotného majetku, oprávok, opravných položiek a zostatkovej hodnoty

31. december 2015

| | Pozemky | Stavby | Samostatné hnuteľné veci a súbory hnuteľných vecí | Pestovateľské celky trvalých porastov | Základné stádo a ťažné zvieratá | Ostatný dlhodobý hmotný majetok | Obstarávaný dlhodobý hmotný majetok | Poskytnuté preddavky | Celkom |
|---------------------------|---------|--------|---|---|---------------------------------------|--|--|-------------------------|---------|
| Prvotné ocenenie | | | | | | | | | |
| K 1. januáru 2015 | - | - | 364 180 | - | - | - | - | - | 364 180 |
| Prírastky | - | - | - | - | - | - | - | - | - |
| Úbytky | - | - | - | - | - | - | - | - | - |
| Presuny | - | - | - | - | - | - | - | - | - |
| K 31. decembru 2015 | - | - | 364 180 | - | - | - | - | - | 364 180 |
| Oprávky | | | | | | | | | |
| K 1. januáru 2015 | - | - | 212 336 | - | - | - | - | - | 212 336 |
| Prírastky | - | - | 38 772 | - | - | - | - | - | 38 772 |
| Úbytky | - | - | - | - | - | - | - | - | - |
| K 31. decembru 2015 | - | - | 251 108 | - | - | - | - | - | 251 108 |
| Opravná položka | | | | | | | | | |
| K 1. januáru 2015 | - | - | - | - | - | - | - | - | - |
| Prírastky | - | - | - | - | - | - | - | - | - |
| Úbytky | - | - | - | - | - | - | - | - | - |
| K 31. decembru 2015 | - | - | - | - | - | - | - | - | - |
| Zostatková hodnota | | | | | | | | | |
| K 1. januáru 2015 | - | - | 151 844 | - | - | - | - | - | 151 844 |
| K 31. decembru 2015 | - | - | 113 072 | - | - | - | - | - | 113 072 |

| | | |
|---|------------------------|------------------------|
| Poznámky Úč PODV 3-01 | IČO: 36 658 448 | DIČ: 2022221102 |
| AGEL SK a. s. | | |
| Poznámky individuálnej účtovnej závierky | | |
| Zostavenej k 31. decembru 2015 | | |
| (údaje v tabuľkách sú uvedené v celých eurách, ak nie je uvedené inak) | | |

31. december 2014

| | <i>Pozemky</i> | <i>Stavby</i> | <i>Samostatné hnuteľné veci a súbory hnuteľných vecí</i> | <i>Pestovateľské celky trvalých porastov</i> | <i>Základné stádo a ťažné zvieratá</i> | <i>Ostatný dlhodobý hmotný majetok</i> | <i>Obstarávaný dlhodobý hmotný majetok</i> | <i>Poskytnuté preddavky</i> | <i>Celkom</i> |
|---------------------------|----------------|---------------|--|--|--|--|--|---------------------------------|---------------|
| Prvotné ocenenie | | | | | | | | | |
| K 1. januáru 2014 | - | - | 209 105 | - | - | - | - | - | 209 105 |
| Prírastky | - | - | - | - | - | - | 155 075 | - | 155 075 |
| Úbytky | - | - | - | - | - | - | - | - | - |
| Presuny | - | - | 155 075 | - | - | - | (155 075) | - | - |
| K 31. decembru 2014 | - | - | 364 180 | - | - | - | - | - | 364 180 |
| Oprávky | | | | | | | | | |
| K 1. januáru 2014 | - | - | 199 524 | - | - | - | - | - | 199 524 |
| Prírastky | - | - | 12 812 | - | - | - | - | - | 12 812 |
| Úbytky | - | - | - | - | - | - | - | - | - |
| K 31. decembru 2014 | - | - | 212 336 | - | - | - | - | - | 212 336 |
| Opravná položka | | | | | | | | | |
| K 1. januáru 2014 | - | - | - | - | - | - | - | - | - |
| Prírastky | - | - | - | - | - | - | - | - | - |
| Úbytky | - | - | - | - | - | - | - | - | - |
| K 31. decembru 2014 | - | - | - | - | - | - | - | - | - |
| Zostatková hodnota | | | | | | | | | |
| K 1. januáru 2014 | - | - | 9 581 | - | - | - | - | - | 9 581 |
| K 31. decembru 2014 | - | - | 151 844 | - | - | - | - | - | 151 844 |

1.3. Záložné právo a obmedzenie disponovania s dlhodobým nehmotným a hmotným majetkom

Spoločnosť nemá zriadené záložné právo na dlhodobý nehmotný a hmotný majetok v prospech tretích strán a disponovanie s týmto majetkom nie je obmedzené.

| | | |
|---|------------------------|------------------------|
| Poznámky Úč PODV 3-01 | IČO: 36 658 448 | DIČ: 2022221102 |
| AGEL SK a. s. | | |
| Poznámky individuálnej účtovnej závierky | | |
| Zostavenej k 31. decembru 2015 | | |
| (údaje v tabuľkách sú uvedené v celých eurách, ak nie je uvedené inak) | | |

2. Dlhodobý finančný majetok

2.1. Pohyby na účtoch dlhodobého finančného majetku

31. december 2015

| | Podielové cenné papiere a podiely v prepojených účtovných jednotkách | Podielové cenné papiere a podiely s podielovou účasťou okrem v prepojených účtovných jednotkách | Ostatné realizovateľ- né cenné papiere a podiely | Pôžičky prepojeným účtovným jednotkám | Pôžičky v rámci podielovej účasti okrem prepojeným účtovným jednotkám | Ostatné pôžičky | Dlhové cenné papiere a ostatný dlhodobý finančný majetok | Pôžičky a ostatný dlhodobý finančný majetok so zostatkovou dobou splatnosti najviac jeden rok | Účty v bankách s dobou viazanosti dlhšou ako jeden rok | Obstarávaný dlhodobý finančný majetok | Poskytnuté preddavky na dlhodobý finančný majetok | Celkom |
|-------------------------|---|---|--|--|---|--------------------|--|--|---|--|--|------------|
| Prvotné ocenenie | | | | | | | | | | | | |
| K 1. januára 2015 | 882 264 | - | - | - | - | - | - | - | - | - | - | 882 264 |
| Prírastky | 265 559 | - | - | - | - | - | - | - | - | 38 249 600 | - | 38 515 159 |
| Úbytky | - | - | - | - | - | - | - | - | - | - | - | - |
| Presuny | - | - | - | - | - | - | - | - | - | - | - | - |
| K -31. decembru 2015 | 1 147 823 | - | - | - | - | - | - | - | - | 38 249 600 | - | 39 131 764 |
| Opravná položka | | | | | | | | | | | | |
| K 1. januára 2015 | - | - | - | - | - | - | - | - | - | - | - | - |
| Prírastky | - | - | - | - | - | - | - | - | - | - | - | - |
| Úbytky | - | - | - | - | - | - | - | - | - | - | - | - |
| K 31. decembru 2015 | - | - | - | - | - | - | - | - | - | - | - | - |
| Účtovná hodnota | | | | | | | | | | | | |
| K 1. januára 2015 | 882 264 | - | - | - | - | - | - | - | - | - | - | 882 264 |
| K 31. decembru 2015 | 1 147 823 | - | - | - | - | - | - | - | - | 38 249 600 | - | 39 397 423 |

Podiely na základnom imaní v dcérskych spoločnostiach sa oceňujú na reálnu hodnotu metódou vlastného imania. Zmena reálnej hodnoty sa účtuje prostredníctvom účtu 414 - Oceňovacie rozdiely z precenenia majetku záväzkov súvzťažne na farchu alebo v prospech účtu podielov v dcérskych účtovných jednotkách. Zvýšenie reálnej hodnoty podielov na základnom imaní v dcérskych spoločnostiach z titulu zvýšenia podielu na ich vlastnom imaní k 31. decembru 2015 je v tabuľke vyššie vykázané v riadku "Prírastky".

Prírastky obstarávaného dlhodobého finančného majetku predstavuje obstaranie nových finančných investícií a to NEMOCNICA Handlová - 2. súkromná nemocnica, s.r.o., NEMOCNICA Bánovce - 3. súkromná nemocnica, s.r.o., FINHOSP, s.r.o., FINHOSP PLUS, s.r.o., FINHOSP III, s.r.o. a Nemocnica Košice-Šaca a.s. 1. súkromná nemocnica. Spoločnosť nepredpokladá znehodnotenie týchto investícií k 30. marcu 2016. Spoločnosť nakúpila tieto investície od tretích strán prostredníctvom materskej spoločnosti Agel a.s.. Akvizícia týchto spoločností bola podmienená schválením Protimonopolného úradu SR. Protimonopolný úrad SR, odbor koncentrácií schválil dňa 28. októbra 2015 koncentráciu spočívajúcu v získaní priamej výlučnej kontroly podnikateľa AGEL a.s.. Rozhodnutie nadobudlo právoplatnosť 29. októbra 2015. Spoločnosť sa zaväzuje najneskôr do 31. augusta 2016 uhradiť 80% záväzku. Po úhrade prvej splátky sa zabezpečí zápis do obchodného registra. Po zápise sa uhradí zvyšná časť záväzku.

| | | |
|---|------------------------|------------------------|
| Poznámky Úč PODV 3-01 | IČO: 36 658 448 | DIČ: 2022221102 |
| AGEL SK a. s. | | |
| Poznámky individuálnej účtovnej závierky | | |
| Zostavenej k 31. decembru 2015 | | |
| (údaje v tabuľkách sú uvedené v celých eurách, ak nie je uvedené inak) | | |

31. december 2014

| | Podielové cenné papiere a podiely v prepojených účtovných jednotkách | Podielové cenné papiere a podiely s podielovou účasťou okrem v prepojených účtovných jednotkách | Ostatné realizovateľ- né cenné papiere a podiely | Pôžičky prepojeným účtovným jednotkám | Pôžičky v rámci podielovej účasti okrem prepojeným účtovným jednotkám | Ostatné pôžičky | Dlhové cenné papiere a ostatný dlhodobý finančný majetok | Pôžičky a ostatný dlhodobý finančný majetok so zostatkovou dobou splatnosti najviac jeden rok | Účty v bankách s dobou viazanosti dlhšou ako jeden rok | Obstarávaný dlhodobý finančný majetok | Poskytnuté preddavky na dlhodobý finančný majetok | Celkom |
|-------------------------|---|--|--|--|---|--------------------|--|--|---|--|---|---------|
| Prvotné ocenenie | | | | | | | | | | | | |
| K 1. januára 2014 | 702 988 | - | - | - | - | - | - | - | - | - | - | 702 988 |
| Prírastky | 179 276 | - | - | - | - | - | - | - | - | - | - | 179 276 |
| Úbytky | - | - | - | - | - | - | - | - | - | - | - | - |
| Presuny | - | - | - | - | - | - | - | - | - | - | - | - |
| K 31. decembru 2014 | 882 264 | - | - | - | - | - | - | - | - | - | - | 882 264 |
| Opravná položka | | | | | | | | | | | | |
| K 1. januára 2014 | - | - | - | - | - | - | - | - | - | - | - | - |
| Prírastky | - | - | - | - | - | - | - | - | - | - | - | - |
| Úbytky | - | - | - | - | - | - | - | - | - | - | - | - |
| K 31. decembru 2014 | - | - | - | - | - | - | - | - | - | - | - | - |
| Účtovná hodnota | | | | | | | | | | | | |
| K 1. januára 2014 | 702 988 | - | - | - | - | - | - | - | - | - | - | 702 988 |
| K 31. decembru 2014 | 882 264 | - | - | - | - | - | - | - | - | - | - | 882 264 |

Poznámky Úč PODV 3-01 IČO: 36 658 448 DIČ: 2022221102

AGEL SK a. s.

Poznámky individuálnej účtovnej závierky

Zostavenej k 31. decembru 2015

(údaje v tabuľkách sú uvedené v celých eurách, ak nie je uvedené inak)

2.2. Štruktúra dlhodobého finančného majetku

| Obchodné meno a sídlo spoločnosti | Podiel na ZI % | Hlasovacie práva % | Hodnota vlastného imania | Výsledok hospodárenia | Účtovná hodnota dlhodobého finančného majetku |
|---|-------------------|--------------------------|--------------------------------|--------------------------|---|
| Podielové cenné papiere a podiely v prepojených účtovných jednotkách | | | | | |
| AGEL DIAGNOSTIC a.s.* | 100,00 | 100,00 | (542 306) | 369 637 | - |
| MEDI RELAX M+M s.r.o. | 100,00 | 100,00 | 79 649 | 46 599 | 79 649 |
| Nemocnica Zvolen a.s.* | 100,00 | 100,00 | (1 539 401) | 49 252 | - |
| Nemocnica Krompachy spol. s.r.o.* | 100,00 | 100,00 | (1 057 695) | 209 864 | - |
| Všeobecná nemocnica s poliklinikou Levoča, a.s.* | 66,97 | 66,97 | 1 594 384 | 326 823 | 1 068 174 |
| TYMIAN s.r.o. | 100,00 | 100,00 | (961) | - | - |
| Podielové cenné papiere a podiely s podielovou účasťou okrem v prepojených účtovných jednotkách | - | - | - | - | - |
| Ostatné realizovateľné cenné papiere a podiely | - | - | - | - | - |
| Obstarávaný dlhodobý finančný majetok na účely vykonania vplyvu v inej účtovnej jednotke | - | - | - | - | - |
| Spolu | | | | | 1 147 823 |

* na základe auditovaných účtovných závierok

| | | |
|---|------------------------|-----------------------|
| Poznámky Úč PODV 3-01 | IČO: 36 658 448 | DIČ: 202221102 |
| AGEL SK a. s. | | |
| Poznámky individuálnej účtovnej závierky | | |
| Zostavenej k 31. decembru 2015 | | |
| (údaje v tabuľkách sú uvedené v celých eurách, ak nie je uvedené inak) | | |

Ocenenie metódou vlastného imania:

| | 2015 | 2014 |
|---|------------------|----------------|
| Stav k 1. januáru | 882 264 | 702 988 |
| Prírastok podielov v obstarávacej cene | - | - |
| Zmena z precenenia účtovaná do vlastného imania | 265 559 | 179 276 |
| Úbytok podielov v ocenení podľa metódy vlastného imania | - | - |
| Stav k 31. decembru | 1 147 823 | 882 264 |

2.3. Záložné právo a obmedzené disponovanie s dlhodobým finančným majetkom

Spoločnosť nemá zriadené záložné právo na dlhodobý finančný majetok v prospech tretích strán a disponovanie s týmto majetkom nie je obmedzené ani iným spôsobom.

3. **Pohľadávky**

3.1. Veková štruktúra pohľadávok

31. december 2015

| Položka | Splatnosť | | Celkom |
|--|----------------------------|-----------------------------|------------------|
| | v lehote splatnosti | po lehote splatnosti | |
| Krátkodobé pohľadávky | | | |
| Pohľadávky z obchodného styku | 309 | - | 309 |
| Ostatné pohľadávky voči prepojeným účtovným jednotkám | 3 735 428 | 91 344 | 3 826 772 |
| Ostatné pohľadávky v rámci podielovej účasti okrem pohľadávok voči prepojeným účtovným jednotkám | - | - | - |
| Pohľadávky voči spoločníkom, členom a združeniu | - | - | - |
| Sociálne poistenie | 58 252 | - | 58 252 |
| Daňové pohľadávky a dotácie | - | - | - |
| Iné pohľadávky | - | - | - |
| Spolu krátkodobé pohľadávky | 3 793 989 | 91 344 | 3 885 333 |

Bežná lehota splatnosti pohľadávok je 30 dní.

31. december 2014

| Položka | Splatnosť | | Celkom |
|--|----------------------------|-----------------------------|------------------|
| | v lehote splatnosti | po lehote splatnosti | |
| Krátkodobé pohľadávky | | | |
| Pohľadávky z obchodného styku | 98 037 | 113 069 | 211 106 |
| Pohľadávky voči dcérskej účtovnej jednotke a materskej účtovnej jednotke | 3 061 980 | - | 3 061 980 |
| Ostatné pohľadávky voči prepojeným účtovným jednotkám | - | - | - |
| Ostatné pohľadávky v rámci podielovej účasti okrem pohľadávok voči prepojeným účtovným jednotkám | 16 000 | - | 16 000 |
| Pohľadávky voči spoločníkom, členom a združeniu | - | - | - |
| Sociálne poistenie | 46 301 | - | 46 301 |
| Daňové pohľadávky a dotácie | - | - | - |
| Iné pohľadávky | - | - | - |
| Spolu krátkodobé pohľadávky | 3 222 318 | 113 069 | 3 335 387 |

3.2. Opravné položky k pohľadávkam

Spoločnosť netvorila opravné položky k pohľadávkam, keďže vytvára opravné položky len na pohľadávky, ktoré sú po splatnosti viac ako 360 dní vo výške 100 %, okrem pohľadávok voči spoločnostiam v skupine.

| | | |
|---|------------------------|-----------------------|
| Poznámky Úč PODV 3-01 | IČO: 36 658 448 | DIČ: 202221102 |
| AGEL SK a. s. | | |
| Poznámky individuálnej účtovnej závierky | | |
| Zostavenej k 31. decembru 2015 | | |
| (údaje v tabuľkách sú uvedené v celých eurách, ak nie je uvedené inak) | | |

3.3. Pohľadávky voči dcérskym spoločnostiam z cash-poolingu

| Spoločnosť | Suma v eurách | Úroková sadzba % | Dátum splatnosti | Suma splatná v eurách | |
|---|------------------|---------------------|---------------------|--------------------------|---------------|
| | | | | v r. 2015 | po r. 2015 |
| Nemocnica Krompachy spol. s.r.o. Všeobecná nemocnica | 747 631 | 1M EURIBOR +1,70% | n/a | 747 631 | - |
| s poliklinikou Levoča, a.s. | 599 858 | 1M EURIBOR +1,70% | n/a | 599 858 | - |
| Nemocnica Zvolen a.s. | 1 168 955 | 1M EURIBOR +1,70% | n/a | 1 168 955 | - |
| AGEL DIAGNOSTIC a.s. | 687 959 | 1M EURIBOR +1,70% | n/a | 687 959 | - |
| Celkom | 3 204 403 | | | 3 204 403 | |

Za účelom zabezpečenia krátkodobej likvidity a krátkodobého financovania medzi členmi skupiny AGEL SK a.s. má spoločnosť AGEL SK a.s. uzavretú zmluvu s UniCredit Bank a.s. o poskytovaní reálneho dvojsmerného cash-poolingu pre spoločnosti v skupine AGEL SK a.s. Na základe tejto zmluvy zabezpečuje materská spoločnosť likviditu pre dcérske spoločnosti formou refinancovania pôžičiek zo zdrojov získaných od UniCredit Bank a.s. Pohyby peňažných prostriedkov v rámci reálneho dvojsmerného cash-poolingu predstavujú vzájomné pôžičky medzi členmi skupiny AGEL SK a.s. a sú v účtovnej závierke vykázané ako záväzok/ pohľadávka voči dcérskym spoločnostiam podľa povahy zostatku.

3.4. Informácie o pohľadávke voči dcérskej účtovnej jednotke

| Spoločnosť | Suma v eurách | Úroková sadzba (%) | Dátum splatnosti | Ručenie | Suma splatná v eurách | |
|---------------------------|------------------|--------------------|---------------------|---------|--------------------------|------------|
| | | | | | v r. 2016 | po r. 2016 |
| Nemocnica Zvolen a. s. | 520 000 | 1M EURIBOR + 1,55% | 23.6.2016 | žiadne | 520 000 | - |
| Celkom | 520 000 | | | | 520 000 | - |

Na r. 59 súvahy spoločnosť vykazuje pohľadávku z krátkodobej pôžičky dcérskej spoločnosti Nemocnica Zvolen a.s. poskytnutej na prevádzkové financovanie vo výške 520 000 EUR.

3.5. Zabezpečenie pohľadávok

Spoločnosť má na základe zmluvy o kontokorentom úvere zriadené záložné právo k pohľadávkam z obchodného styku.

4.

5. Finančné účty

5.1. Spoločnosť má finančný majetok v štruktúre

| Položka | 2015 | 2014 |
|--|--------------|---------------|
| Peňažné prostriedky | | |
| Pokladnica, ceniny | 1 062 | 744 |
| Bežné účty v banke alebo v pobočke zahraničnej banky | 4 304 | 44 344 |
| Bankové účty termínované | - | - |
| Peniaze na ceste | - | - |
| Spolu | 5 366 | 45 088 |

6. Časové rozlíšenie

| Položka | 31. december 2015 | 31. december 2014 |
|------------------------------------|----------------------|----------------------|
| Náklady budúcich období dlhodobé | - | - |
| Náklady budúcich období krátkodobé | 2 446 | 5 689 |
| Príjmy budúcich období dlhodobé | - | - |
| Príjmy budúcich období krátkodobé | 20 372 | 4 058 |
| Spolu | 22 818 | 9 747 |

| | | |
|---|------------------------|-----------------------|
| Poznámky Úč PODV 3-01 | IČO: 36 658 448 | DIČ: 202221102 |
| AGEL SK a. s. | | |
| Poznámky individuálnej účtovnej závierky | | |
| Zostavenej k 31. decembru 2015 | | |
| (údaje v tabuľkách sú uvedené v celých eurách, ak nie je uvedené inak) | | |

IV. ÚDAJE VYKÁZANÉ NA STRANE PASÍV SÚVAHY

1. Vlastné imanie

1.1. Informácie o vlastnom imaní

Základné imanie pozostáva z 19 kmeňových akcií na meno v listinnej podobe s menovitou hodnotou jednej akcie 200 000 EUR. Základné imanie bolo celé upísané a splatené.

Spoločnosť k 31. decembru 2015 precenila svoje podiely v dcérskych spoločnostiach metódou vlastného imania a doúčtovala k týmto podielom kladné oceňovacie rozdiely z precenenia majetku a záväzkov v celkovej výške 265 559 EUR.

1.2. Rozdelenie účtovného zisku za rok 2014

| Položka | 2014 |
|---|--------------|
| Účtovný zisk | 1 726 |
| Rozdelenie účtovného zisku | |
| | 2015 |
| Prídel do zákonného rezervného fondu | 172 |
| Prídel do štatutárnych a ostatných fondov | - |
| Prídel do sociálneho fondu | - |
| Prídel na zvýšenie základného imania | - |
| Úhrada straty minulých období | - |
| Prevod do nerozdeleného zisku minulých rokov | 1 554 |
| Rozdelenie podielu na zisku spoločníkom, členom | - |
| Iné | - |
| Spolu | 1 726 |

1.3. Návrh na vyrovnanie straty za rok 2015

O vysporiadaní straty za rok 2015 rozhodne valné zhromaždenie. Manažment spoločnosti navrhne akcionáromi stratu za rok 2015 vo výške 20 597 EUR previesť na neuhradenú stratu minulých rokov.

2. Rezervy

2.1. Záonné a ostatné rezervy

31. december 2015

| Položka | Stav k 1. 1. 2015 | Tvorba | Použitie | Zrušenie | Stav k 31. 12. 2015 |
|-----------------------------------|------------------------------|---------------|-----------------|-----------------|--------------------------------|
| Dlhodobé rezervy | | | | | |
| Dlhodobé zákonné rezervy | - | - | - | - | - |
| Ostatné dlhodobé rezervy | - | - | - | - | - |
| Krátkodobé rezervy | | | | | |
| Krátkodobé zákonné rezervy | 25 345 | 7 672 | 25 345 | - | 7 672 |
| z toho: | | | | | |
| rezerva na nečerpané dovolenky | 5 948 | 7 672 | 5 948 | - | 7 672 |
| rezerva na audit | 3 546 | - | 3 546 | - | - |
| rezerva na nevyfakturované služby | 15 851 | - | 15 851 | - | - |
| Ostatné krátkodobé rezervy | - | - | - | - | - |

Spoločnosť vytvorila za rok 2015 rezervu na nevyčerpanú dovolenky vrátane zákonných odvodov.

| | | |
|---|------------------------|------------------------|
| Poznámky Úč PODV 3-01 | IČO: 36 658 448 | DIČ: 2022221102 |
| AGEL SK a. s. | | |
| Poznámky individuálnej účtovnej závierky | | |
| Zostavenej k 31. decembru 2015 | | |
| (údaje v tabuľkách sú uvedené v celých eurách, ak nie je uvedené inak) | | |

31. december 2014

| Položka | Stav k 1. 1. 2014 | Tvorba | Použitie | Zrušenie | Stav k 31. 12. 2014 |
|-----------------------------------|------------------------------|---------------|-----------------|-----------------|--------------------------------|
| Dlhodobé rezervy | | | | | |
| Dlhodobé zákonné rezervy | - | - | - | - | - |
| Ostatné dlhodobé rezervy | - | - | - | - | - |
| Krátkodobé rezervy | | | | | |
| Krátkodobé zákonné rezervy | 21 205 | 25 345 | 21 205 | - | 25 345 |
| z toho: | | | | | |
| rezerva na nečerpané dovolenky | 8 217 | 5 948 | 8 217 | - | 5 948 |
| rezerva na audit | 3 286 | 3 546 | 3 286 | - | 3 546 |
| rezerva na nevyfakturované služby | 9 702 | 15 851 | 9 702 | - | 15 851 |
| Ostatné krátkodobé rezervy | - | - | - | - | - |

3. Závazky3.1. Výška záväzkov do lehoty a po lehote splatnosti vrátane skupiny a záväzky podľa zostatkovej doby splatnosti

| Položka | Spolu k 31. 12. 2015 | Spolu k 31. 12. 2014 |
|--|---------------------------------|---------------------------------|
| Dlhodobé záväzky: | | |
| Záväzky so zostatkovou dobou splatnosti nad päť rokov | - | - |
| Záväzky so zostatkovou dobou splatnosti jeden rok až päť rokov | 70 383 | 102 573 |
| Spolu dlhodobé záväzky | 70 383 | 102 573 |
| Krátkodobé záväzky: | | |
| Záväzky do lehoty splatnosti | 39 722 513 | 719 431 |
| Záväzky po lehote splatnosti | 112 767 | 147 750 |
| Spolu krátkodobé záväzky | 39 835 280 | 867 181 |

Záväzok vo výške 38 249 600 EUR predstavuje záväzok z akvizície investícií. Detailnejšie informácie sú uvedené v poznámke 2.1.

3.2. Záväzky voči dcérskym a pridruženým spoločnostiam z cash-poolingu

| Spoločnosť | Suma v eurách | Úroková sadzba % | Dátum splatnosti | Suma splatná v eurách | |
|-------------------|--------------------------|-----------------------------|-----------------------------|----------------------------------|-------------------|
| | | | | v r. 2016 | po r. 2016 |
| FORLIFE n. o. | 336 734 | 1 M EURIBOR + 1,70% | n/a | 336 734 | - |
| Medirelax M+M | 10 103 | 1 M EURIBOR + 1,70% | n/a | 10 103 | - |
| Celkom | 346 837 | | | 346 837 | - |

Za účelom zabezpečenia krátkodobej likvidity a krátkodobého financovania medzi členmi skupiny AGEL SK a.s. má spoločnosť AGEL SK a.s. uzavretú zmluvu s UniCredit Bank a.s. o poskytovaní reálneho dvojsmerného cash-poolingu pre spoločnosti v skupine AGEL SK a.s. Na základe tejto zmluvy zabezpečuje materská spoločnosť likviditu pre dcérske spoločnosti formou refinancovania pôžičiek zo zdrojov získaných od UniCredit Bank Czech Republic and Slovakia, a.s. Pohyby peňažných prostriedkov v rámci reálneho dvojsmerného cash-poolingu predstavujú vzájomné pôžičky medzi členmi skupiny AGEL SK a.s. a sú v účtovnej závierke vykázané ako záväzok/ pohľadávka voči dcérskym spoločnostiam podľa povahy zostatku.

3.3. Informácie o záväzkoch voči dcérskej a materskej účtovnej jednotke

| Spoločnosť | Suma v eurách | Úroková sadzba (%) | Dátum splatnosti | Ručenie | Suma splatná v eurách | |
|-------------------|--------------------------|---------------------------|-----------------------------|----------------|----------------------------------|-------------------|
| | | | | | v r. 2016 | po r. 2016 |
| AGEL a.s. | 650 000 | 1M EURIBOR + 1,35% | 30.6.2016 | žiadne | 650 000 | - |
| Celkom | 650 000 | | | | 650 000 | - |

Na r. 129 súvahy spoločnosť vykazuje záväzok z krátkodobej pôžičky od materskej spoločnosti AGEL a.s. poskytnutej na prevádzkové financovanie vo výške 650 000 EUR.

| | | |
|---|------------------------|------------------------|
| Poznámky Úč PODV 3-01 | IČO: 36 658 448 | DIČ: 2022221102 |
| AGEL SK a. s. | | |
| Poznámky individuálnej účtovnej závierky | | |
| Zostavenej k 31. decembru 2015 | | |
| (údaje v tabuľkách sú uvedené v celých eurách, ak nie je uvedené inak) | | |

3.4. Odložený daňový záväzok/Odložená daňová pohľadávka

| Položka | 2015 | 2014 |
|--|-------------|-------------|
| Dočasné rozdiely medzi účtovnou hodnotou majetku a daňovou základňou: | | |
| odpočítateľné | - | 9 581 |
| zdaniteľné | - | - |
| Dočasné rozdiely medzi účtovnou hodnotou záväzkov a daňovou základňou: | | |
| odpočítateľné | - | - |
| zdaniteľné | - | - |
| Možnosť umorovať daňovú stratu v budúcnosti | - | - |
| Možnosť previesť nevyužitú daňovú odpočty | - | - |
| Sadzba dane z príjmov (v %) | 22 | 22 |
| Odložená daňová pohľadávka | - | - |
| Uplatnená daňová pohľadávka: | | |
| zaúčtovaná ako zníženie nákladov | - | 2 108 |
| zaúčtovaná do vlastného imania | - | - |
| Odložený daňový záväzok | - | - |
| Zmena odloženého daňového záväzku: | | |
| zaúčtovaná do nákladov | - | - |
| zaúčtovaná do vlastného imania | - | - |

3.5. Záväzky zo sociálneho fondu

| | 2015 | 2014 |
|--|--------------|--------------|
| Začiatkový stav sociálneho fondu | 1 813 | 1 773 |
| Tvorba sociálneho fondu na ťarchu nákladov | 223 | 181 |
| Tvorba sociálneho fondu zo zisku | - | - |
| Ostatná tvorba sociálneho fondu | - | - |
| Tvorba sociálneho fondu celkom | 223 | 181 |
| Čerpanie sociálneho fondu | (124) | (141) |
| Konečný zostatok sociálneho fondu | 1 912 | 1 813 |

4. **Bankové úvery**

| Položka | Účel | Mena | Úrok p. a. v % | Dátum splatnosti | Suma istiny v príslušnej mene k 31. decembru 2015 | Suma istiny v eurách k 31. 12. 2015 | Suma istiny v príslušnej mene k 31. decembru 2014 |
|-----------------------------------|--------------------------|-------------|----------------------------|-------------------------|--|--|--|
| Dlhodobé bankové úvery | - | - | - | - | - | - | - |
| Krátkodobé bankové úvery | | | | | | | |
| UniCredit Bank | Prevádzkové financovanie | EUR | 1 M EURIBOR + 1,70 % p. a. | n/a | 2 724 401 | 2 724 401 | 2 885 123 |
| Czech Republic and Slovakia, a.s. | | | | | | | |
| Celkom | | | | | 2 724 401 | 2 724 401 | 2 885 123 |

5. **Záväzky z finančného prenájmu**

Celková suma dohodnutých platieb v členení na istinu a nerealizované finančné náklady je k 31. decembru 2015 a 31. decembru 2014 takáto:

| | 31. december 2015 | | | 31. december 2014 | | |
|-----------------|--------------------------|-------------------------------------|-------------------------|--------------------------|-------------------------------------|-------------------------|
| | Splatnosť | | | Splatnosť | | |
| | do 1 roka vrátane | od 1 roka do 5 rokov vrátane | viac ako 5 rokov | do 1 roka vrátane | od 1 roka do 5 rokov vrátane | viac ako 5 rokov |
| Istina | 29 646 | 68 471 | - | 31 054 | 100 760 | - |
| Finančný náklad | 3 496 | 2 936 | - | 4 330 | 6 431 | - |
| Spolu | 33 142 | 71 407 | - | 35 384 | 107 191 | - |

Finančný prenájom sa týka prenájmu stacionárnej elektroniky ZD PACS. Priemerná doba trvania prenájmu je 4 roky. Úrokové sadzby sú stanovené pevnou sadzbou ku dňu uzatvorenia zmluvy.

Všetky záväzky z finančného prenájmu sú denominované v eurách.

| | | |
|---|------------------------|------------------------|
| Poznámky Úč PODV 3-01 | IČO: 36 658 448 | DIČ: 2022221102 |
| AGEL SK a. s. | | |
| Poznámky individuálnej účtovnej závierky | | |
| Zostavenej k 31. decembru 2015 | | |
| (údaje v tabuľkách sú uvedené v celých eurách, ak nie je uvedené inak) | | |

6. Časové rozlíšenie

| Položka | 31. december 2015 | 31. december 2014 |
|------------------------------------|------------------------------|------------------------------|
| Výdavky budúcich období dlhodobé | - | - |
| Výdavky budúcich období krátkodobé | - | - |
| Výnosy budúcich období dlhodobé | - | - |
| Výnosy budúcich období krátkodobé | 2 027 | 5 503 |
| Spolu | 2 027 | 5 503 |

V. VÝNOSY**1. Výnosy z hospodárskej činnosti**1.1. Tržby z predaja tovaru, vlastných výrobkov a služieb/Čistý obrat

Tržby za vlastné výkony a tovar podľa typov výrobkov a služieb a podľa hlavných oblastí odbytu:

| Oblasť odbytu | Typ výrobkov, tovarov, služieb manažérske poplatky | | Celkom | |
|----------------------|---|----------------|----------------|----------------|
| | 2015 | 2014 | 2015 | 2014 |
| Slovensko | 336 000 | 243 600 | 336 000 | 243 600 |
| Spolu | 336 000 | 243 600 | 336 000 | 243 600 |

Všetky služby v rámci Slovenska boli poskytnuté spriazneným osobám.

Čistý obrat

| Položka | 31. december 2015 | 31. december 2014 |
|---|------------------------------|------------------------------|
| Tržby za vlastné výrobky | - | - |
| Tržby z predaja služieb | 336 000 | 243 600 |
| Tržby za tovar | - | - |
| Výnosy zo zákazky | - | - |
| Výnosy z nehnuteľnosti na predaj | - | - |
| Iné výnosy súvisiace s bežnou činnosťou | - | - |
| Čistý obrat celkom | 336 000 | 243 600 |

1.2. Výnosy z hospodárskej, finančné výnosy a výnosy výnimočného rozsahu alebo výskytu

| Položka | 2015 | 2014 |
|--|-------------|-------------|
| Ostatné významné položky výnosov z hospodárskej činnosti | 366 139 | 307 716 |
| z toho: | | |
| prenájom vozidla a priestorov spriazneným osobám | 281 929 | 238 000 |
| refakturácia služieb | 80 735 | 69 716 |
| tržby z predaja | 3 475 | - |
| Finančné výnosy | - | - |
| kurzové zisky, z toho: | - | 11 |
| kurzové zisky ku dňu, ku ktorému sa zostavuje účtovná závierka | - | 11 |
| výnosové úroky, z toho: | 62 367 | 67 300 |
| úrok z cash-poolingu | 62 216 | 65 180 |
| úroky z pôžičiek spriazneným osobám | 147 | 314 |
| bankové úroky | 4 | 1 806 |

| | | |
|---|------------------------|-----------------------|
| Poznámky Úč PODV 3-01 | IČO: 36 658 448 | DIČ: 202221102 |
| AGEL SK a. s. | | |
| Poznámky individuálnej účtovnej závierky | | |
| Zostavenej k 31. decembru 2015 | | |
| (údaje v tabuľkách sú uvedené v celých eurách, ak nie je uvedené inak) | | |

VI. NÁKLADY**1. Náklady z hospodárskej činnosti****1.1. Náklady za služby poskytnuté audítormi, ostatné náklady z hospodárskej činnosti, finančné náklady a náklady výnimočného rozsahu alebo výskytu**

| Položka | 2015 | 2014 |
|--|-------------|-------------|
| Náklady za poskytnuté služby | 5 670 | 4 831 |
| <i>Náklady voči audítormi, audítorskej spoločnosti, z toho:</i> | | |
| <i>náklady na overenie individuálnej účtovnej závierky</i> | 5 670 | 4 831 |
| <i>iné uistovacie audítorské služby</i> | - | - |
| <i>súvisiace audítorské služby</i> | - | - |
| <i>daňové poradenstvo</i> | - | - |
| <i>ostatné neaudítorské služby</i> | - | - |
| Ostatné významné položky nákladov z hospodárskej činnosti | - | - |
| <i>z toho:</i> | | |
| <i>mzdové náklady</i> | 47 290 | 34 886 |
| <i>náklady na sociálne poistenie</i> | 16 148 | 12 050 |
| <i>sociálne náklady</i> | 587 | 596 |
| <i>dane a poplatky</i> | 2 533 | 2 108 |
| <i>odpisy</i> | 39 455 | 12 869 |
| <i>poistenie majetku</i> | 24 306 | 27 050 |
| <i>ostatné pokuty a penále</i> | 43 | - |
| <i>manká a škody</i> | - | - |
| Celková suma osobných nákladov: | 64 025 | 47 532 |
| <i>Mzdy</i> | 47 290 | 34 886 |
| <i>Ostatné náklady na závislú činnosť</i> | - | - |
| <i>Sociálne poistenie</i> | 11 595 | 8 622 |
| <i>Zdravotné poistenie</i> | 4 553 | 3 428 |
| <i>Sociálne zabezpečenie</i> | 587 | 596 |
| Finančné náklady | | |
| <i>Kurzové straty, z toho:</i> | 21 | 16 |
| <i>kurzové straty ku dňu, ku ktorému sa zostavuje účtovná závierka</i> | 21 | 16 |
| <i>Ostatné významné položky finančných nákladov, z toho:</i> | - | 16 953 |
| <i>Nákladové úroky, z toho:</i> | 61 126 | 56 575 |
| <i>úrok z cash-poolingu</i> | - | 5 901 |
| <i>úrok z lízingu</i> | 4 590 | - |
| <i>úroky z prijatých pôžičiek od spriaznených osôb</i> | 5 511 | - |
| <i>bankové úroky</i> | 51 026 | 50 675 |

VII. DAŇ Z PRÍJMOV

Sadzba dane z príjmov pre rok 2015 je 22 %. Spoločnosť nemala žiadne úľavy z daní. Na výpočet odloženej dane bola použitá sadzba dane z príjmov právnických osôb 22 %, ktorá je v platnosti od 1. januára 2015.

| Položka | 2015 | 2014 |
|---|-------------|-------------|
| Suma odloženej daňovej pohľadávky účtovanej ako náklad alebo výnos | | |
| <i>vyplývajúca zo zmeny sadzby dane z príjmov</i> | - | - |
| Suma odloženého daňového záväzku účtovaného ako náklad alebo výnos | | |
| <i>vyplývajúci zo zmeny sadzby dane z príjmov</i> | - | - |
| Suma odloženej daňovej pohľadávky týkajúca sa umorenia daňovej straty, nevyužitých daňových odpočtov a iných nárokov, ako aj dočasných rozdielov predchádzajúcich účtovných období, ku ktorým sa v predchádzajúcich účtovných obdobiach odložená daňová pohľadávka neúčtovala | (57 104) | (14 459) |
| Suma odloženého daňového záväzku, ktorý vznikol z dôvodu neúčtovania tej časti odloženej daňovej pohľadávky v bežnom účtovnom období, o ktorej sa účtovalo v predchádzajúcich účtovných obdobiach | - | - |
| Suma neuplatneného umorenia daňovej straty, nevyužitých daňových odpočtov a iných nárokov a odpočítateľných dočasných rozdielov, ku ktorým nebola účtovaná odložená daňová pohľadávka | - | - |
| Suma odloženej dane z príjmov, ktorá sa vzťahuje na položky účtované priamo na účty vlastného imania bez účtovania na účty nákladov a výnosov | - | - |

| | | |
|---|------------------------|-----------------------|
| Poznámky Úč PODV 3-01 | IČO: 36 658 448 | DIČ: 202221102 |
| AGEL SK a. s. | | |
| Poznámky individuálnej účtovnej závierky | | |
| Zostavenej k 31. decembru 2015 | | |
| (údaje v tabuľkách sú uvedené v celých eurách, ak nie je uvedené inak) | | |

| | 2015 | | | 2014 | | |
|--|---------------|---------------|---------|----------------|----------------|---------|
| | Základ dane | Daň | Daň v % | Základ dane | Daň | Daň v % |
| Výsledok hospodárenia pred zdanením z toho: | (20 597) | | | 2 503 | | |
| <i>teoretická daň</i> | | (4 531) | 22 | 551 | 22 | |
| Daňovo neuznané náklady (trvalé rozdiely) | 379 338 | 83 454 | 22 | 53 639 | 11 800 | 22 |
| Výnosy nepodliehajúce dani (trvalé rozdiely) | - | - | - | - | - | - |
| Vplyv nevykázananej odloženej daňovej pohľadávky | - | - | - | - | - | - |
| Umorenie daňovej straty | (259 564) | (57 104) | 22 | (65 724) | (14 459) | 22 |
| Zmena sadzby dane | - | - | - | - | - | - |
| Daňová licencia | - | - | - | - | - | - |
| Iné | - | - | - | - | 2 885 | 22 |
| Spolu | 99 177 | 21 819 | - | (9 582) | (2 108) | - |
| Splatná daň z príjmov | | 21 819 | 22 | | 2 885 | 22 |
| Odložená daň z príjmov | | - | 22 | | (2 108) | 22 |
| Celková daň z príjmov | | 21 819 | | | 777 | |

VIII. INÉ AKTÍVA A INÉ PASÍVA

1. Podmienené záväzky

Daňové priznania zostávajú otvorené a môžu byť predmetom kontroly počas obdobia piatich rokov. Skutočnosť, že určité obdobie alebo daňové priznanie vzťahujúce sa na toto obdobie bolo kontrolované, nemá vplyv na vylúčenie tohto obdobia z prípadnej ďalšej kontroly počas obdobia piatich rokov. V dôsledku toho sú k 31. decembru 2015 daňové priznania spoločnosti za roky 2014 až 2015 otvorené a môžu sa stať predmetom kontroly.

| Druh podmieneného záväzku | 31. december 2015 | |
|---|-------------------|---------------------------------|
| | Hodnota celkom | Hodnota voči spriazneným osobám |
| Zo súdnych rozhodnutí | - | - |
| Z poskytnutých záruk | - | - |
| Zo všeobecne záväzných právnych predpisov | - | - |
| Zo zmluvy o podriadenom záväzku | - | - |
| Z ručenia | 528 391 | 528 391 |
| Iné podmienené záväzky | - | - |

Spoločnosť vystavila vyhlásenie ručiteľa veriteľovi Slovenská Dunajská Konštrukčná, a.s. na plnenie záväzku za dlžníka FORLIFE n. o. do výšky 528 391 EUR, ktoré je vykázané v riadku "Z ručenia".

2. Budúce práva a povinnosti

2.1. Podmieneny majetok

Spoločnosť prenajíkala kancelárske priestory v Bratislave na Prepoštskej 6 spoločnosti MEDI RELAX M+M s.r.o. o rozlohe 33 m². Nájomné sa platí vo výške 1 281,03 EUR mesačne a zahŕňa všetky náklady na prevádzku prenajímaných priestorov a užívaním spoločných priestorov budovy.

Spoločnosť od 1. januára 2012 prenajíma kancelárske priestory v Bratislave na Prepoštskej 6 spoločnosti AGEL a.s. – organizačná zložka o rozlohe 253,86 m² formou podnájmu na dobu neurčitú. Nájomné sa platí mesačne vo výške 16 820,28 EUR a zahŕňa všetky náklady na prevádzku prenajímaných priestorov a užívaním spoločných priestorov budovy.

Spoločnosť prenajíma motorové vozidlo ŠKODA FABIA dcérskej spoločnosti MEDI RELAX M+M s.r.o. formou operatívneho prenájmu. Nájomné sa platí mesačne vo výške 100 EUR, zmluva je uzavretá na dobu neurčitú.

Spoločnosť prenajíma motorové vozidlo ŠKODA FABIA dcérskej spoločnosti Všeobecná nemocnica s poliklinikou Levoča, a.s. formou operatívneho prenájmu. Nájomné sa platí mesačne vo výške 350 EUR, zmluva je uzavretá na dobu neurčitú.

Poznámky ÚČ PODV 3-01

IČO: 36 658 448

DIČ: 2022221102

AGEL SK a. s.

Poznámky individuálnej účtovnej závierky

Zostavenej k 31. decembru 2015

(údaje v tabuľkách sú uvedené v celých eurách, ak nie je uvedené inak)

Spoločnosť prenajíma motorové vozidlo ŠKODA OCTAVIA dcérskej spoločnosti Všeobecná nemocnica s poliklinikou Levoča, a.s. formou operatívneho prenájmu. Nájomné sa platí mesačne vo výške 100 EUR, zmluva je uzavretá na dobu neurčitú.

Spoločnosť prenajíma 3 motorové vozidlá ŠKODA OCTAVIA prepojenej spoločnosti AGEL a.s. – organizačná zložka formou operatívneho prenájmu. Nájomné sa platí mesačne vo výške 400 EUR za 1 vozidlo, zmluva je uzavretá na dobu neurčitú.

Spoločnosť prenajíma motorové vozidlo ŠKODA OCTAVIA prepojenej spoločnosti Diagnostické a liečebné centrum Zvolen s.r.o. Nájomné sa platí mesačne vo výške 100 EUR, zmluva je uzavretá na dobu neurčitú.

Spoločnosť prenajíma motorové vozidlo ŠKODA OCTAVIA spoločnosti Forlife n.o. formou operatívneho prenájmu. Nájomné sa platí mesačne vo výške 100 EUR.

IX. PRÍJMY A VÝHODY ČLENOV ŠTATUTÁRNYCH, DOZORNÝCH A INÝCH ORGÁNOV SPOLOČNOSTI

| Druh príjmu, výhody | Hodnota príjmu, výhody súčasných členov orgánov | | | Hodnota príjmu, výhody bývalých členov orgánov | | |
|--|---|-----------|-------|--|-----------|-------|
| | štatutárnych | dozorných | iných | štatutárnych | dozorných | iných |
| | 2015 | | | 2015 | | |
| | 2014 | | | 2014 | | |
| Peňažné príjmy | 930 | - | - | - | - | - |
| | 1 080 | - | - | - | - | - |
| Nepeňažné príjmy | - | - | - | - | - | - |
| | - | - | - | - | - | - |
| Peňažné preddavky | - | - | - | - | - | - |
| | - | - | - | - | - | - |
| Nepeňažné preddavky | - | - | - | - | - | - |
| | - | - | - | - | - | - |
| Poskytnuté pôžičky | - | - | - | - | - | - |
| | - | - | - | - | - | - |
| Poskytnuté záruky a iné zabezpečenia | - | - | - | - | - | - |
| | - | - | - | - | - | - |
| Celková suma odpustených a odpísaných pôžičiek | - | - | - | - | - | - |
| | - | - | - | - | - | - |
| Celková suma splatených pôžičiek | - | - | - | - | - | - |
| | - | - | - | - | - | - |
| Celková suma použitých finančných prostriedkov na súkromné účely | - | - | - | - | - | - |
| | - | - | - | - | - | - |
| Iné | - | - | - | - | - | - |
| | - | - | - | - | - | - |

Poznámky Úč PODV 3-01

IČO: 36 658 448

DIČ: 202221102

AGEL SK a. s.

Poznámky individuálnej účtovnej závierky

Zostavenej k 31. decembru 2015

(údaje v tabuľkách sú uvedené v celých eurách, ak nie je uvedené inak)

X. SPRIAZNENÉ OSOBY

Medzi spriaznené osoby patria akcionári, členovia predstavenstva, sesterské spoločnosti a spoločnosti, v ktorých podiel na základnom imaní presahuje 20 % (dcérske a pridružené spoločnosti a spoločné podniky).

Obchody medzi týmito osobami a spoločnosťou sa uskutočňujú za obvyklých podmienok a za obvyklé ceny. O obchodoch so spriaznenými osobami rozhoduje predstavenstvo. Komentár k týmto obchodom je v jednotlivých častiach poznámok.

31. december 2015

| Spriaznená osoba | Pohľadávky | Závazky | Náklady | Výnosy |
|--|-------------------|----------------|----------------|---------------|
| Materská účtovná jednotka | | | | |
| AGEL a.s. | - | 1 402 656 | 756 330 | - |
| Subjekt, ktorý v účtovnej jednotke vykonáva spoločný rozhodujúci alebo podstatný vplyv | - | - | - | - |
| Dcérska účtovná jednotka | | | | |
| MEDI RELAX M+M s.r.o. | 6 158 | 108 | 108 | 33 353 |
| AGEL Diagnostic a.s. | 2 581 | - | - | 10 320 |
| Nemocnica Zvolen a.s. | 22 161 | 19 | 58 | 155 951 |
| Nemocnica Krompachy s.r.o. | 45 259 | - | - | 70 385 |
| Všeobecná nemocnica s poliklinikou Levoča a.s. | 3 085 | - | - | 139 184 |
| FORLIFE n.o. Komárno | 71 | - | - | 174 411 |
| Spoločná účtovná jednotka | - | - | - | - |
| Pridružená účtovná jednotka | - | - | - | - |
| Kľúčový manažment účtovnej jednotky alebo jej materskej jednotky | - | - | - | - |
| Ostatné spriaznené osoby | | | | |
| AGEL a.s. OZ | 22 817 | 490 157 | 400 057 | 280 757 |
| Perfect Distribution a.s. | - | 1 811 | 890 | - |
| Perfect Distribution a.s. OZ | 120 | - | - | 2 765 |
| Diagnostické a liečebné centrum Zvolen s.r.o. | 118 | - | - | 3 334 |

31. december 2014

| Spriaznená osoba | Pohľadávky | Závazky | Náklady | Výnosy |
|--|-------------------|----------------|----------------|---------------|
| Materská účtovná jednotka | | | | |
| AGEL a.s. | - | 52 554 | 46 023 | - |
| Subjekt, ktorý v účtovnej jednotke vykonáva spoločný rozhodujúci alebo podstatný vplyv | - | - | - | - |
| Dcérska účtovná jednotka | | | | |
| MEDI RELAX M+M s.r.o. | 3 718 | 108 | 108 | 28 195 |
| AGEL Diagnostic a.s. | 4 843 | - | - | 4 612 |
| Nemocnica Zvolen a.s. | 53 594 | 11 | 167 | 61 198 |
| Nemocnica Krompachy s.r.o. | 79 083 | - | - | 74 211 |
| Všeobecná nemocnica s poliklinikou Levoča a.s. | 31 963 | - | - | 103 751 |
| FORLIFE n.o. Komárno | 12 271 | - | - | 129 770 |
| Spoločná účtovná jednotka | - | - | - | - |
| Pridružená účtovná jednotka | - | - | - | - |
| Kľúčový manažment účtovnej jednotky alebo jej materskej jednotky | - | - | - | - |
| Ostatné spriaznené osoby | | | | |
| AGEL a.s. OZ | 23 758 | 371 798 | 252 385 | 387 897 |
| Perfect Distribution a.s. | 779 | 921 | 881 | 779 |
| Diagnostické a liečebné centrum Zvolen s.r.o. | 395 | - | - | 2 443 |

| | | |
|---|------------------------|------------------------|
| Poznámky Úč PODV 3-01 | IČO: 36 658 448 | DIČ: 2022221102 |
| AGEL SK a. s. | | |
| Poznámky individuálnej účtovnej závierky | | |
| Zostavenej k 31. decembru 2015 | | |
| (údaje v tabuľkách sú uvedené v celých eurách, ak nie je uvedené inak) | | |

XI. SKUTOČNOSTI, KTORÉ NASTALI PO DNI, KU KTORÉMU SA ZOSTAVUJE ÚČTOVNÁ ZÁVIERKA, A DO DŇA ZOSTAVENIA ÚČTOVNEJ ZÁVIERKY

Po 31. decembri 2015 a do dňa zostavenia účtovnej závierky nenastali žiadne také udalosti, ktoré by významným spôsobom ovplyvnili aktíva a pasíva spoločnosti.

XII. PREHĽAD ZMIEN VLASTNÉHO IMANIA

31. december 2015

| Položka | Stav k 1. 1. 2015 | Prírastky | Úbytky | Presuny | Stav k 31. 12. 2015 |
|---|------------------------------|------------------|---------------|----------------|--------------------------------|
| Základné imanie | 3 800 000 | - | - | - | 3 800 000 |
| Vlastné akcie a vlastné obchodné podiely | - | - | - | - | - |
| Zmena základného imania | - | - | - | - | - |
| Pohľadávky za upísané vlastné imanie | - | - | - | - | - |
| Emisné ážio | - | - | - | - | - |
| Ostatné kapitálové fondy | - | - | - | - | - |
| Zákonný rezervný fond (nedeliteľný fond) z kapitálových vkladov | - | - | - | - | - |
| Oceňovacie rozdiely z precenenia majetku a záväzkov | (1 347 047) | 265 559 | - | - | (1 081 488) |
| Oceňovacie rozdiely z kapitálových účastín | - | - | - | - | - |
| Oceňovacie rozdiely z precenenia pri zlúčení, splnutí a rozdelení | - | - | - | - | - |
| Zákonný rezervný fond | 10 440 | - | - | 172 | 10 612 |
| Nedeliteľný fond | - | - | - | - | - |
| Štatutárne fondy a ostatné fondy | - | - | - | - | - |
| Nerozdelený zisk minulých rokov | 24 252 | - | - | 1 554 | 25 806 |
| Neuhradená strata minulých rokov | (1 948 091) | - | - | - | (1 948 091) |
| Výsledok hospodárenia bežného účtovného obdobia | 1 726 | (20 597) | - | (1 726) | (20 597) |
| Vyplatené dividendy | - | - | - | - | - |
| Ostatné položky vlastného imania | - | - | - | - | - |
| Účet 491 – Vlastné imanie fyzickej osoby – podnikateľa | - | - | - | - | - |

31. december 2014

| Položka | Stav k 1. 1. 2014 | Prírastky | Úbytky | Presuny | Stav k 31. 12. 2014 |
|---|------------------------------|------------------|---------------|----------------|--------------------------------|
| Základné imanie | 3 800 000 | - | - | - | 3 800 000 |
| Vlastné akcie a vlastné obchodné podiely | - | - | - | - | - |
| Zmena základného imania | - | - | - | - | - |
| Pohľadávky za upísané vlastné imanie | - | - | - | - | - |
| Emisné ážio | - | - | - | - | - |
| Ostatné kapitálové fondy | - | - | - | - | - |
| Zákonný rezervný fond (nedeliteľný fond) z kapitálových vkladov | 3 319 | - | - | (3 319) | - |
| Oceňovacie rozdiely z precenenia majetku a záväzkov | (1 526 323) | 179 276 | - | - | (1 347 047) |
| Oceňovacie rozdiely z kapitálových účastín | - | - | - | - | - |
| Oceňovacie rozdiely z precenenia pri zlúčení, splnutí a rozdelení | - | - | - | - | - |
| Zákonný rezervný fond | 4 426 | - | - | 6 014 | 10 440 |
| Nedeliteľný fond | - | - | - | - | - |
| Štatutárne fondy a ostatné fondy | - | - | - | - | - |
| Nerozdelený zisk minulých rokov | - | - | - | 24 252 | 24 252 |
| Neuhradená strata minulých rokov | (1 948 091) | - | - | - | (1 948 092) |
| Výsledok hospodárenia bežného účtovného obdobia | 26 946 | 1 726 | - | (26 946) | 1 726 |
| Vyplatené dividendy | - | - | - | - | - |
| Ostatné položky vlastného imania | - | - | - | - | - |
| Účet 491 – Vlastné imanie fyzickej osoby – podnikateľa | - | - | - | - | - |

Poznámky Úč PODV 3-01

IČO: 36 658 448

DIČ: 202221102

AGEL SK a. s.

Poznámky individuálnej účtovnej závierky

Zostavenej k 31. decembru 2015

(údaje v tabuľkách sú uvedené v celých eurách, ak nie je uvedené inak)

XIII. PREHĽAD PEŇAŽNÝCH TOKOV

Prehľad peňažných tokov je uvedený v prílohe, tabuľka č. 1.

Peňažné prostriedky sú peňažné hotovosti, ekvivalenty peňažných hotovostí, peňažné prostriedky na bežných účtoch v bankách, kontokorentný účet, zostatky cash-poolingu a časť zostatku účtu „Peniaze na ceste“.

Peňažné ekvivalenty sú krátkodobý finančný majetok, ktorý je zameniteľný za vopred známu sumu peňažných prostriedkov, pri ktorom nehrozí riziko výraznej zmeny jeho hodnoty v najbližších troch mesiacoch ku dňu, ku ktorému sa zostavuje účtovná závierka.

Štruktúra peňažných prostriedkov a peňažných ekvivalentov:

| Položka | Účet | 2015 | 2014 |
|---|-------------|----------------|---------------|
| Peniaze | 211 | 847 | 596 |
| Ceniny | 213 | 215 | 148 |
| Účty v bankách | 221.1 | 4 304 | 44 344 |
| Kontokorentný účet | 221.2 | (2 724 401) | (2 885 123) |
| Pohľadávky/(záväzky) z CP voči dcérskym spoločnostiam | 351.2 | 2 857 565 | 2 891 323 |
| Spolu | | 138 530 | 51 288 |

Spoločnosť použila na vykazovanie peňažných tokov z prevádzkovej činnosti nepriamu metódu.

Prílohy:

Tabuľka č. 1 - Prehľad peňažných tokov

Tabuľka č. 1 - Prehľad peňažných tokov

| Označenie | Názov položky | Skutočnosť v eurách | |
|---|---|-----------------------|------------------------|
| | | Bežné účtovné obdobie | Minulé účtovné obdobie |
| Peňažné toky z prevádzkovej činnosti | | | |
| Z/S | Výsledok hospodárenia z bežnej činnosti pred zdanením daňou z príjmov (+/-) | 1 222 | 2 504 |
| A.1. | Nepenazne operácie ovplyvňujúce výsledok hospodárenia z bežnej činnosti pred zdanením daňou z | 4 015 | 3 332 |
| | Odpisy dlhodobého nehmotného majetku a dlhodobého hmotného majetku (+) | 39 455 | 12 869 |
| | Zmena stavu rezerv (+/-) | (17 673) | 4 140 |
| | Zmena stavu položiek časového rozlíšenia nákladov a výnosov (+/-) | (16 547) | (2 956) |
| | Úroky účtované do nákladov (+) | 61 126 | 56 575 |
| | Úroky účtované do výnosov (-) | (62 367) | (67 301) |
| | Ostatné položky nepenážneho charakteru (+/-) | 21 | 5 |
| A.2. | Vplyv zmien stavu pracovného kapitálu na výsledok hospodárenia z bežnej činnosti | (40 173) | (943 291) |
| | Zmena stavu pohľadávok z prevádzkovej činnosti (-/+) | (407 523) | 96 669 |
| | Zmena stavu záväzkov z prevádzkovej činnosti (+/-) | 367 350 | (1 039 960) |
| | Peňažné toky z prevádzkovej činnosti s výnimkou príjmov a výdavkov, ktoré sa uvádzajú osobitne v | (34 936) | (937 455) |
| | Prijaté úroky (+) | 62 367 | 67 301 |
| | Výdavky na zaplatené úroky (-) | (61 126) | (56 575) |
| | Výdavky na daň z príjmov účtovnej jednotky (-/+) | (2 880) | (5) |
| A. | Čisté peňažné toky z prevádzkovej činnosti | (36 575) | (926 734) |
| Peňažné toky z investičnej činnosti | | | |
| | Výdavky na obstaranie dlhodobého nehmotného majetku (-) | - | (2 732) |
| | Výdavky na obstaranie dlhodobého hmotného majetku (-) | - | (155 075) |
| B. | Čisté peňažné toky z investičnej činnosti | - | (157 807) |
| Peňažné toky z finančnej činnosti | | | |
| C.1. | Peňažné toky vo vlastnom ímaní | - | - |
| C.2. | Peňažné toky vznikajúce z dlhodobých záväzkov a krátkodobých záväzkov z finančnej činnosti | (46 841) | (27 914) |
| | Výdavky na úhradu záväzkov z finančného lízingu (-) | (46 841) | (27 914) |
| C. | Čisté peňažné toky z finančnej činnosti | (46 841) | (27 914) |
| D. | Čisté zvýšenie alebo čisté zníženie peňažných prostriedkov a peňažných ekvivalentov (+/-) | 87 242 | (1 112 454) |
| E. | Stav peňažných prostriedkov a peňažných ekvivalentov na začiatku účtovného obdobia | 51 288 | 1 163 742 |
| F. | Stav peňažných prostriedkov a peňažných ekvivalentov na konci účtovného obdobia pred zohľadnením | - | - |
| G. | Kurzové rozdiely vycislené k peňažným prostriedkom a peňažným ekvivalentom ku dnu, ku ktorému sa | - | - |
| H. | Zostatok peňažných prostriedkov a peňažných ekvivalentov na konci účtovného obdobia upravený o | 138 530 | 51 288 |

Organizační schéma skupiny AGEL
ke dni 31.12.2015

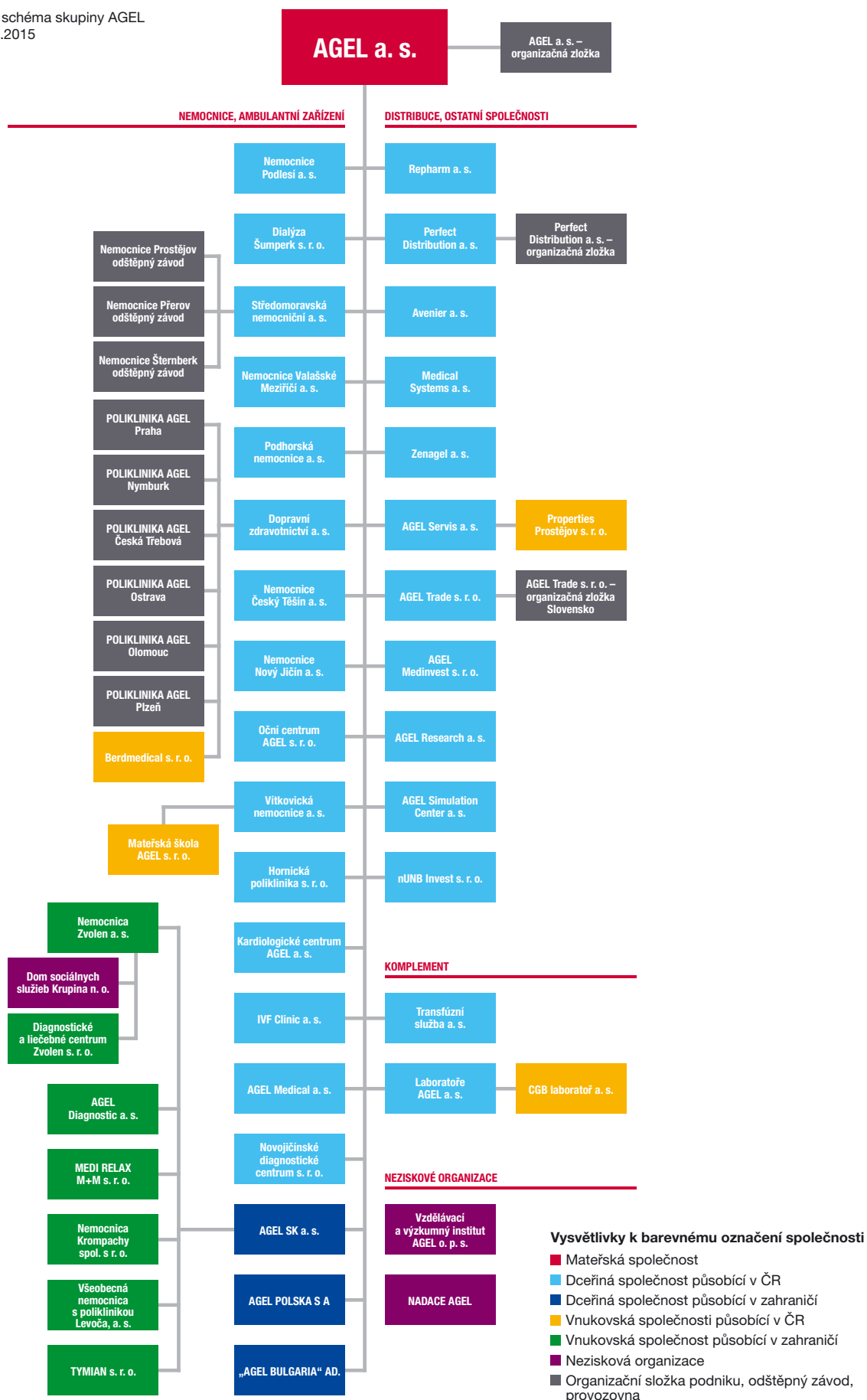

určený pre dozornú radu a jediného akcionára pri výkone pôsobnosti valného zhromaždenia:

strata z hospodárenia
spoločnosti AGEL SK a. s. za rok 2015 činí – 20 597,38 EUR

Predstavenstvo spoločnosti navrhuje dozornej rade a valnému zhromaždeniu, aby vykázaná strata z hospodárenia spoločnosti AGEL SK a. s. za rok 2015 vo výške -20 597,38 EUR bola zaúčtovaná na účet neuhradená strata minulých rokov.

V Bratislave dňa 30.03.2016

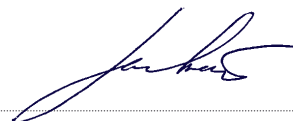

MUDr. Milan Leckéši
predseda predstavenstva
spoločnosti AGEL SK a. s.

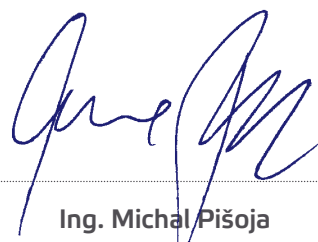

Ing. Michal Pišoja
podpredseda predstavenstva
spoločnosti AGEL SK a. s.



Mgr. Dávid Szabó
člen predstavenstva
spoločnosti AGEL SK a. s.

Aktivity o podnikateľskej činnosti a o stave majetku spoločnosti

Na základe Leasingovej zmluvy sa v decembri 2014 obstaral Medicínsky systém PACS, ktorý je od januára 2015 inštalovaný v jednotlivých nami riadených zdravotníckych zariadeniach na Slovensku.

Aktivity v oblasti ochrany životného prostredia

Spoločnosť AGEL SK a. s. dodržiava všetky nariadenia a vyhlášky vzťahujúce sa k ochrane životného prostredia vyplývajúce z typu prevádzkovaných podnikateľských aktivít. Jedná sa hlavne o nakladanie s odpadmi. V roku 2015 mala organizácia uzatvorené zmluvy s dodávateľskými spoločnosťami, ktoré zabezpečovali pravidelnú likvidáciu akéhokoľvek vzniknutého odpadu.

Aktivity v oblasti výskumu a vývoja

AGEL SK a. s. nerealizuje vo vlastnej réžii žiadne výskumné ani vývojové aktivity.

Aktivity v oblasti pracovnoprávných vzťahov

Spoločnosť ponúka svojim zamestnancom výhody nad rámec zákonných povinností a to vo forme podpory pri vzdelávaní, účasti na konferenciách a podujatiach či už v rámci skupiny AGEL alebo mimo nej. Zamestnanci organizácie sú pravidelne preškoľovaní v oblasti bezpečnosti práce, požiarnej ochrany a ostatných predpisov súvisiacich s prevádzkou spoločnosti.

Spoločnosť nemá organizačnú zložku v zahraničí.

K dátumu zostavenia výročnej správy sa nevyskytli žiadne významné udalosti, ktoré nastali po skončení účtovného obdobia k 31. decembru 2015 a ktoré by si vyžadovali významnú úpravu údajov alebo informácií zverejnených v účtovnej závierke k 31. decembru 2015.

Spoločnosť AGEL SK a. s. považuje za prioritné v roku 2016 pokračovať v procese ekonomickej stabilizácie a bude naďalej veľmi úzko spolupracovať na ekonomickom rozvoji a odbornom raste dcérskych spoločností, ktorých vlastníkom resp. riadiacim subjektom sa stala v rokoch 2008–2011. Rovnako bude prioritou začlenenie nových dcérskych spoločností získaných v roku 2016 do skupinových riadiacich procesov.

Tak, ako v minulom roku, bude prioritou pre rok 2016 také smerovanie celej skupiny, aby sa pokračovalo vo zvyšovaní kvality a efektivity poskytovanej zdravotnej starostlivosti a zároveň bol zvyšovaný komfort pre pacientov i zamestnancov.

Pre rok 2016 je cieľom naďalej práca na potenciálnych akvizíciách. V prípade úspešnosti vo vypísaných súťažiach bude potrebné ich zapojiť do existujúcich skupinových riadiacich procesov.

Úlohou spoločnosti AGEL SK a. s. je nastavenie fungujúcich mechanizmov skupinového riadenia spoločností poskytujúcich zdravotnú starostlivosť s ohľadom na špecifické podmienky Slovenskej republiky. Jej dlhodobým cieľom je zaisťovať v regiónoch, kde zdravotnícke zariadenia pôsobia, kvalitnú a ekonomicky vyváženú zdravotnú starostlivosť.

Názov spoločnosti: AGEL SK a. s.

Sídlo: Bratislava, Prepoštská 6,
PSČ: 811 01

Právna forma: Akciová spoločnosť

IČO: 36 658 448

Zapísaná v zložke 3933/B, oddiel Sa, Obchodného registra vedeného Okresným súdom Bratislava I
ďalej tiež „**Spoločnosť**“

Spoločnosť AGEL SK a. s., so sídlom: Bratislava, Prepoštská 6, PSČ: 811 01, IČO: 36 658 448, zapísaná v obchodnom registri, oddiel Sa, vložka 3933/B, vedenom Okresným súdom Bratislava I, je ovládajúcou osobou vo vzťahu k ovládaným osobám uvedených nižšie v zmysle §66a zákona číslo 513/1991 Zb. v znení neskorších predpisov, Obchodného zákonníka. Táto správa o vzťahoch medzi prepojenými osobami je spracovaná za účtovné obdobie roku 2015 (ďalej len „**účtovné obdobie**“).

I. Všeobecné ustanovenia

1. Spoločnosť **AGEL SK a. s.** vznikla dňa 28.07.2006 kedy bola zapísaná do obchodného registra vedeným Okresným súdom Bratislava I.
2. **Od 01.01.2015 do 31.12.2015** bolo základné imanie spoločnosti AGEL SK a. s. vo výške 3 800 000 EUR tvorené vkladom jediného akcionára – spoločnosť AGEL a. s., so sídlom: Praha 1, Nové Město, Jungmannova 28/17, PSČ: 110 00, IČ: 005 34 111.
3. Ovládajúcou osobou spoločnosti **AGEL SK a. s.** bola teda v zmysle §66a odst. 3 Obchodného zákonníka spoločnosť **AGEL a. s.**
4. Podľa dostupných informácií, získaných dopytovaním na spoločnosť AGEL SK a. s., bola spoločnosť **AGEL SK a. s.** v účtovnom období roka 2015 ovládajúcou osobou vo vzťahu ku spoločnostiam:
 - a) spoločnosti **AGEL Diagnostic a. s.**, so sídlom: Bratislava, Prepoštská 6, PSČ: 811 01, IČO: 36 866 792,
 - b) spoločnosti **MEDI RELAX M+M s. r. o.**, so sídlom: Bratislava, Prepoštská 6, PSČ: 811 01, IČO: 35 772 786,
 - c) spoločnosti **Nemocnica Krompachy spol. s r. o.**, so sídlom: Krompachy, Banická štvrť1, PSČ: 053 42, IČO: 36 182 672,
 - d) spoločnosti **Nemocnica Zvolen a. s.**, so sídlom: Zvolen, Kuzmányho nábrežie 28, PSČ: 960 01, IČO: 45 594 929,
 - e) spoločnosti **TYMIAN s. r. o.**, so sídlom: Levoča, Probstnerova cesta 2/3082, PSČ: 054 01, IČO: 36 602 141,
 - f) spoločnosti **Všeobecná nemocnica s poliklinikou Levoča, a. s.**, so sídlom: Levoča, Probstnerova cesta 2/3082, PSČ: 054 01, IČO: 36 594 849.
5. Táto správa pojednáva o vzťahoch medzi spoločnosťou AGEL SK a. s. a materskou spoločnosťou AGEL a. s.
6. Táto správa pojednáva o vzťahoch medzi spoločnosťou AGEL SK a. s. a spoločnosťou Perfect Distribution a. s.
7. Táto správa pojednáva o vzťahoch medzi spoločnosťou AGEL SK a. s. a spoločnosťou Medical Systems a. s.
8. Táto správa pojednáva tiež o vzťahoch medzi spoločnosťou AGEL SK a. s. a ostatnými spoločnosťami ovládanými spoločnosťou AGEL SK a. s. uvedenou v bode 4 písm. b)–f).

II. Zmluvy uzatvorené medzi prepojenými osobami

Medzi spoločnosťou AGEL SK a. s. a prepojenou spoločnosťou

AGEL a. s. bola v roku 2015 uzatvorená:

- **Smlouva o poradenství** uzatvorená dňa 21.12.2015, ktorej predmetom je poskytnutie informácií v súvislosti získania obchodných podielov od spoločnosti TLSV invest a. s.

Nemocnica Krompachy spol. s r. o. bola v roku 2015 uzatvorená:

- **Zmluva o manažérskej a riadiacej činnosti**, uzatvorená dňa 01.01.2015, ktorej predmetom je poskytovanie a manažérskych a riadiacich činností za účelom zvýšenia udržania efektivity prevádzky podnikateľskej činnosti spoločnosti Nemocnica Krompachy spol. s r. o. Za uvedené činnosti je dohodnutá paušálna odmena vo výške 3 600 EUR bez DPH/mesiac. Zmluva je uzatvorená na dobu neurčitú.

Všeobecná nemocnica s poliklinikou Levoča, a. s. bola v roku 2015 uzatvorená:

- **Zmluva o nájme motorového vozidla**, uzatvorená dňa 01.01.2015, ktorej predmetom bol prenájom osobného motorového vozidla ŠKODA OCTAVIA, evidenčné číslo BA257PK. Dohodnutá výška nájomného bola 130 EUR/mesiac.
- **Zmluva o podnájme zdravotníckeho zariadenia**, uzatvorenej dňa 01.01.2015, ktorej predmetom bolo vzájomné prepojené regionálne riešenie plne digitalizovaného a automatizovaného systému správy, archivácie a komunikácie obrazových informácií pre zdravotníctvo MARIE PACS. Dohodnutá výška za podnájom bola 344,40 EUR/mesiac.
- **Zmluva o manažérskej a riadiacej činnosti**, uzatvorená dňa 01.01.2015, ktorej predmetom je poskytovanie a manažérskych a riadiacich činností za účelom zvýšenia udržania efektivity prevádzky podnikateľskej činnosti spoločnosti Všeobecná nemocnica s poliklinikou Levoča, a. s. Za uvedené činnosti je dohodnutá paušálna odmena vo výške 6 800 EUR bez DPH/mesiac. Zmluva je uzatvorená na dobu neurčitú.

Nemocnica Zvolen a. s. bola v roku 2015 uzatvorená:

- **Zmluva o manažérskej a riadiacej činnosti**, uzatvorená dňa 01.01.2015, ktorej predmetom je poskytovanie a manažérskych a riadiacich činností za účelom zvýšenia udržania efektivity prevádzky podnikateľskej činnosti spoločnosti Nemocnica Zvolen a. s. Za uvedené činnosti je dohodnutá paušálna odmena vo výške 8 100 EUR bez DPH/mesiac. Zmluva je uzatvorená na dobu neurčitú.
- **Zmluva o podnájme zdravotníckeho zariadenia**, uzatvorenej dňa 01.01.2015, predmetom je vzájomne prepojené regionálne riešenie plne digitalizovaného a automatizovaného systému správy, archivácie a komunikácie obrazových informácií pre zdravotníctvo MARIE PACS. Dohodnutá suma za podnájom je 1 157,65 EUR/mesačne bez DPH. Zmluva je uzatvorená na dobu neurčitú.
- **Zmluva o pôžičke**, uzatvorená dňa 22.06.2015, ktorej predmetom je poskytnutie pôžičky pre Nemocnicu Zvolen a. s. vo výške 520 000 EUR za účelom úhrady prevádzkových záväzkov. Dlžník sa zaväzuje vrátiť poskytnutú pôžičku dňa 23.06.2016.

MEDI RELAX M+M s. r. o. bola v roku 2015 uzatvorená:

- **Zmluva o manažérskej a riadiacej činnosti** uzatvorená dňa 01.01.2015, ktorej predmetom je poskytovanie manažérskych a riadiacich činností za účelom zvýšenia a udržania efektivity prevádzky podnikateľskej činnosti spoločnosti MEDI RELAX M+M s. r. o.. Za uvedené činnosti je dohodnutá paušálna odmena vo výške 500 EUR bez DPH/mesiac. Zmluva je uzatvorená na dobu neurčitú.

TYMIAN s. r. o. bola v roku 2015 uzatvorená:

- **Darovacia zmluva**, uzatvorená dňa 09.03.2015, ktorej predmetom je poskytnutie peňažného daru v sume 1 100 EUR.

Perfect Distribution a. s. bola v roku 2015 uzatvorená:

- **Zmluva o propagácii**, uzatvorená dňa 14.09.2015, ktorej predmetom je povinnosť zaistiť propagáciu objednávateľa Perfect Distribution a. s. umiestnením jeho loga či inej grafickej prezentácie v hale spoločnosti AGEL SK a. s. v období od 01.10.2015 do 31.10.2015 a povinnosť objednávateľa uhradiť za to poskytovateľovi spoločnosti AGEL SK a. s. dohodnutú odmenu vo výške 100 EUR.
- **Zmluva o propagácii**, uzatvorená dňa 11.11.2015, ktorej predmetom je povinnosť zaistiť propagáciu objednávateľa Perfect Distribution a. s. umiestnením jeho loga či inej grafickej prezentácie v zasadacej miestnosti spoločnosti AGEL SK a. s. v období od 15.11.2015 do 15.12.2015 a povinnosť objednávateľa uhradiť za to poskytovateľovi spoločnosti AGEL SK a. s. dohodnutú odmenu vo výške 100 EUR.

Medical Systems a. s. bola v roku 2015 uzatvorená:

- **Rámcová kupní smlouva** uzatvorená dňa 18.05.2015, ktorej predmetom sú dodávky výpočtovej techniky a kancelárskeho tovaru.

Z vyššie uvedených zmlúv nevznikla spoločnosti AGEL SK a. s. žiadna ujma.

Predstavenstvo spoločnosti prehlasuje, že vyššie uvedené zmluvy boli uzatvorené na základe bežných obchodných podmienok. Ceny služieb plne zodpovedajú cenám obvyklým podmienkam v obchodnom styku. Žiadne ďalšie zmluvy neboli medzi prepojenými osobami uzatvorené.

III. Úkony prijaté v záujme prepojených osôb

V záujme prepojených osôb spoločností, ktoré sú spoločnosti známe, neboli učinené žiadne iné právne úkony.

IV. Opatrenia prijaté v záujme prepojených osôb

V účtovnom období roku 2015 neboli ovládanými osobami prijaté alebo uskutočnené žiadne opatrenia v záujme alebo na popud ovládajúcich osôb, z ktorých by vznikla ujma alebo prospech, výhoda, či nevýhoda.

V. Záver

Táto správa je spracovaná za posledné účtovné obdobie, t.j. za obdobie od 01.01.2015 do 31.12.2015, štatutárnymi zástupcami spoločnosti AGEL SK a. s. a bude predložená na preskúmanie dozornej rade a audítorovi, ktorý bude realizovať kontrolu účtovnej závierky v zmysle osobitného zákona. Vzhľadom k tomu, že spoločnosť je povinná zo zákona vypracovať výročnú správu, bude táto správa k nej pripojená ako jej neoddeliteľná súčasť. O preskúmaní správy dozornou radou bude informované valné zhromaždenie spoločnosti.

V Bratislave dňa 30.03.2016



MUDr. Milan Leckéši
predseda predstavenstva
spoločnosti AGEL SK a. s.



Ing. Michal Pišoja
podpredseda predstavenstva
spoločnosti AGEL SK a. s.



 **AGEL SK**